

Level 5

READER'S BANK

Plant the Seeds of Love for English!

저는 독해집의 사명이 흥미로운 지문을 통해서 독해력을 향상시키는 것이라고 생각합니다. 그리고 독해력 향상 못지않게 중요한 것이 바로 독자들의 가슴에 영어에 대한 사랑의 씨앗을 심어주는 것이라고 굳게 믿고 있습니다. 이런 이유로 저희 영어연구소에서는 독자들에게 영어에 대한 흥미와 호기심을 불어넣을 수 있는 지문을 찾기 위해 많은 노력을 했습니다.

저희들이 심은 사랑의 씨앗들이 독자들의 가슴에서 무럭무럭 자라나서 아름다운 영어 사랑의 꽃을 피우면 얼마나 좋을까요! 먼 훗날 독자들로부터 리더스뱅크 덕분에 영어를 좋아하게 되었다는 말을 들을 수 있다면 저희들은 무한히 기쁠 것입니다.

이 책을 만들기 위해 지난 2년간 애쓰신 분들이 많습니다. 흥미와 감동을 주는 글감을 만드느라 함께 노력한 저희 영어연구소 개발자들, 완성도 높은 지문을 위해 수많은 시간 동안 저와 머리를 맞대고 작업한 Quinn(집에 상주하는 원어민 작가), 지속적으로 교정과 편집을 해주신 Richard Pak(숙명여대 교수), 채영인 님(재미 교포 편집장) 등 모두에게 깊은 감사를 드리며, 지난 30년간 지속적으로 이 책의 클래스룸 테스팅에서 마지막 교정까지 열정적으로 도와주신 김인수 선생님께도 고맙다는 말씀 전하고 싶습니다.

리더스뱅크 저자

이 장 돌 올림

About Reader's Bank

지난 35년 동안 대한민국 1,400만 명이 넘는 학생들이 Reader's Bank 시리즈로 영어 독해를 공부하였습니다. '영어 독해서의 바이블' Reader's Bank는 학생들의 영어 학습을 효율적으로 이끌 수 있도록 끊임없이 양질의 콘텐츠를 개발할 것입니다.

1 10단계 맞춤형 독해 시스템!

Reader's Bank는 초등 수준에서 중·고등 수준까지의 다양한 독자층을 대상으로 만든 독해 시리즈입니다. Level 1~Level 10 중에서 자신의 실력에 맞는 책을 골라 차근차근 체계적으로 단계를 밟아 올라가면 자신도 모르는 사이에 점차적으로 독해 실력이 크게 향상될 것입니다.

2 흥미도 높은 지문과 양질의 문제!

Reader's Bank 시리즈는 오랜 준비 기간에 걸쳐, 유익하고 흥미로운 지문들을 엄선하여 수록하였습니다. 지문에 딸린 문제들은 기본적으로 수능 경향에 초점을 맞추었지만 내신에 많이 등장하는 문항들도 적절한 비중으로 포함시켜서, 장기적인 목표인 수능과 단기적인 목표인 내신을 모두 대비할 수 있도록 균형 있게 다루었습니다.

3 문법, 어휘 및 쓰기 실력을 키워주는 다양한 연습 문제와 QR 코드

독해 지문에 나온 어휘와 문법은 Review Test와 Workbook을 통해 복습할 수 있으며, 지문을 원어민의 음성으로 읽어주는 MP3 파일은 QR 코드 스캔 한 번으로 들을 수 있습니다.

How to Study

흥미로운 영어 지문

- **지식과 상식을 풍부하게 만드는 알찬 영어 지문으로 구성**
- **설문을 통해 학생과 선생님이 관심 있는 주제로 선정**
- **다수의 원어민과 오랜 경험을 가진 선생님들의 현장 검토 실시**
- **난이도 별 표시 / 어휘 수**
  난이도: ★★★ 상 / ★★☆ 중 / ★☆☆ 하
  어휘 수: 지문을 구성하는 단어의 개수
- **QR 코드**
  스마트폰으로 스캔하여 생생한 원어민 음성으로 녹음한 지문 MP3 청취
- **Grammar Link**
  – 지문에서 사용한 핵심 문법을 예문으로 간결하게 정리
  – 교과서 핵심 문법으로 쉽고 빠르게 학교 시험 대비

05

Movie

★★★ / 132 words

When you watch a movie, you usually sit down, relax and enjoy the story. But new technology is changing how we watch films. Now we can interact with what we watch. The audience can decide how the story will go. Depending on the choices they make, the ending of a film can be happy or sad. They can even decide what food the characters will eat for breakfast or where they will go.

In 2018, Netflix, a famous Internet entertainment service, made a film that allows the audience to have these special experiences. In this movie, there are five different endings, and the running time can vary from forty minutes to five hours, depending on the choices the audience make. This way, the audience now have more control over what they watch.



Grammar Link

3/12행 | 관계대명사 what: ~하는 것

What they want to do is to take a trip. ▶ 주어
Do you believe what he said? ▶ 목적어
This is what I was going to say. ▶ 보어

what이 이끄는 명사절은 문장에서 주어, 목적어, 보어 역할을 해요.

English Only

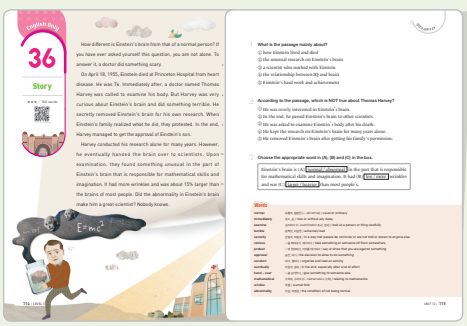

영어 문제와 단어 영영 풀이

Review Test

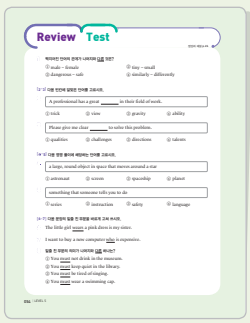

Unit 마무리 어휘·문법 문제

Word Hunter

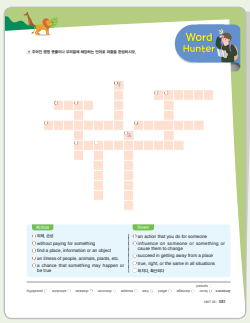

흥미로운 단어 퍼즐

Laugh & Think

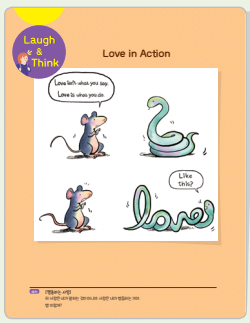

위트가 넘치는 만화

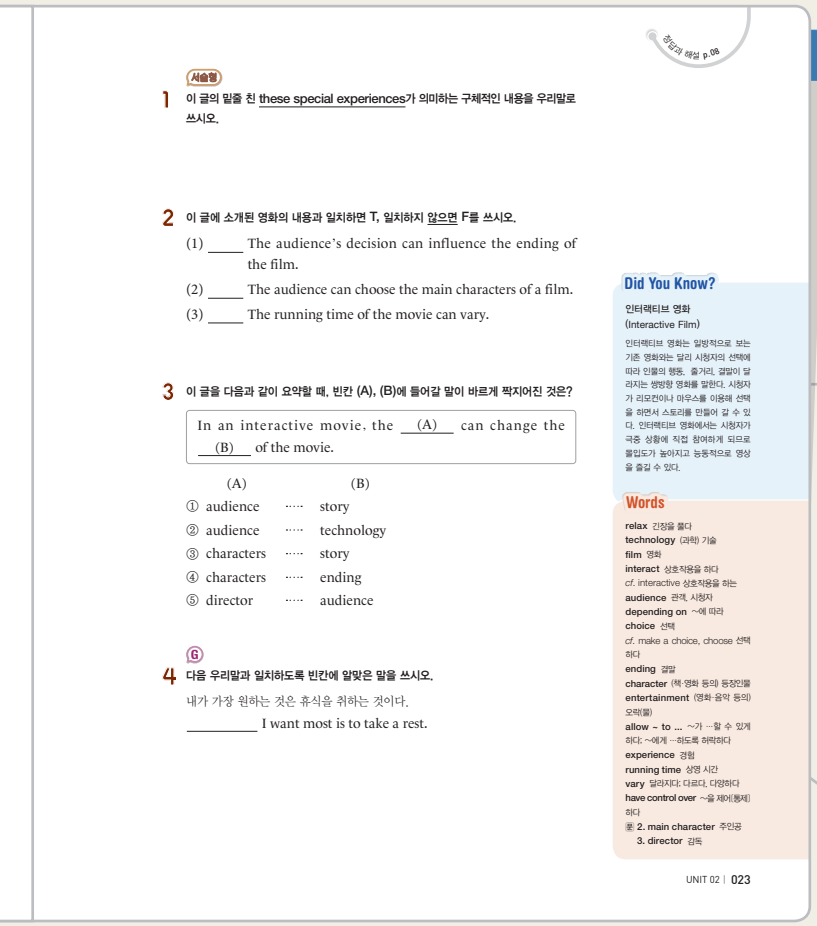
정답과 해설 p.08

서술형
1 이 글의 밑줄 친 these special experiences가 의미하는 구체적인 내용을 우리말로 쓰시오.

2 이 글에 소개된 영화의 내용과 일치하면 T, 일치하지 않으면 F를 쓰시오.
(1) _____ The audience's decision can influence the ending of the film.
(2) _____ The audience can choose the main characters of a film.
(3) _____ The running time of the movie can vary.

3 이 글을 다음과 같이 요약할 때, 빈칸 (A), (B)에 들어갈 말이 바르게 짝지어진 것은?

In an interactive movie, the __(A)__ can change the __(B)__ of the movie.

(A) (B)
① audience ····· story
② audience ····· technology
③ characters ····· story
④ characters ····· ending
⑤ director ····· audience

G
4 다음 우리말과 일치하도록 빈칸에 알맞은 말을 쓰시오.
내가 가장 원하는 것은 휴식을 취하는 것이다.
_____ I want most is to take a rest.

Did You Know?
인터랙티브 영화
(Interactive Film)
인터랙티브 영화는 일방적으로 보는 기존 영화와는 달리 시청자의 선택에 따라 인물의 행동, 줄거리, 결말이 달라지는 쌍방향 영화를 말한다. 시청자가 리모컨이나 마우스를 이용해 선택을 하면서 스토리를 만들어 갈 수 있다. 인터랙티브 영화에서는 시청자가 극중 상황에 직접 참여하게 되므로 몰입도가 높아지고 능동적으로 영상을 즐길 수 있다.

Words
relax 긴장을 풀다
technology (과학) 기술
film 영화
interact 상호작용을 하다
cf. interactive 상호작용을 하는
audience 관객, 시청자
depending on ~에 따라
choice 선택
cf. make a choice, choose 선택하다
ending 결말
character (책·영화 등의 등장인물
entertainment (영화·음악 등의) 오락(물)
allow ~ to ... ~가 …할 수 있게 하다; ~에게 …하도록 허락하다
experience 경험
running time 상영 시간
vary 달라지다; 다르다, 다양하다
have control over ~을 제어[통제]하다
동 2. main character 주인공
3. director 감독

핵심을 찌르는 다양한 문제

- **지문 이해에 꼭 필요한 다양한 유형의 문제들로 구성**
- **서술형 내신 문제** 서술형
  주관식, 도식화, 서술형 등 다양한 유형의 문제로 내신 대비
- **어휘 문제** W
  중요 어휘에 관한 문제
- **문법 문제** G
  Grammar Link에서 익힌 문법을 문제를 통해 확인
- **Did You Know?**
  지문 내용과 함께 알아두면 좋은 흥미진진한 배경지식
- **Words**
  지문 속 주요 단어와 표현 정리

책 속의 책

정답과 해설

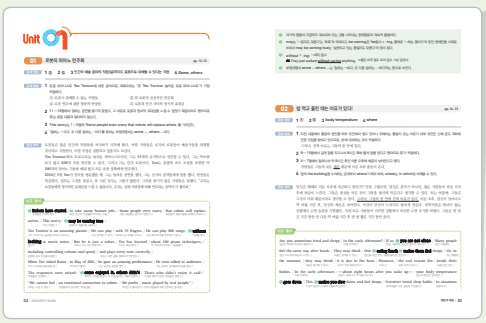

친절한 해설, 지문 끊어읽기, 구문 풀이

Workbook

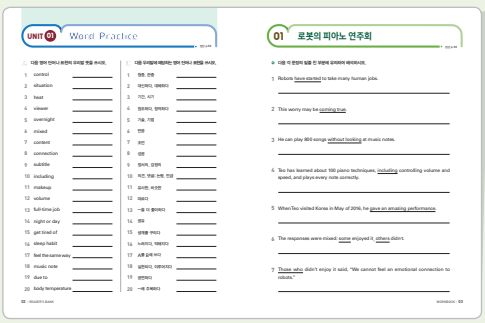

단어 정리와 지문 해석 연습

단어장

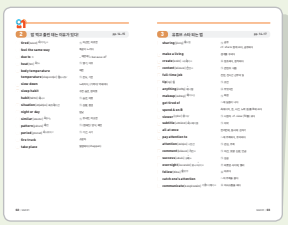

지문별 주요 단어 정리 및 우리말 발음 제시

Contents

UNIT 01

	Grammar Link	
01 로봇의 피아노 연주회	some ~, others ...	12
02 밥 먹고 졸린 데는 이유가 있다!	관계부사 where	14
03 유튜브 스타 되는 법	명사절 접속사 if	16
Review Test		18

UNIT 02

	Grammar Link	
04 유대식 토론 학습법, 하브루타	one ~, the other ...	20
05 영화의 엔딩을 내 마음대로!	관계대명사 what	22
06 사랑과 우정, 과연 선택은?	English Only	24
Review Test		26
Word Hunter / Laugh & Think		27

UNIT 03

	Grammar Link	
07 단어들도 짝이 있다	관계부사 how	30
08 감기 뚝! 세계의 감기 민간요법	병렬 구조	32
09 천재들의 모임, 멘사	to부정사의 형용사적 용법	34
Review Test		36



UNIT 4

		Grammar Link	
10	Fine에 이런 뜻이!	동시동작을 나타내는 분사구문	38
11	로미오와 줄리엣 효과	과거완료의 계속적 용법	40
12	사랑의 신, 에로스의 두 화살	English Only	42

Review Test 44
Word Hunter / Laugh & Think 45

UNIT 5

		Grammar Link	
13	성별을 바꿀 수 있는 물고기	명사를 뒤에서 수식하는 현재분사	48
14	우주 비행사들의 일상생활	의무와 추측의 조동사 must	50
15	알고리즘과 코딩	주격 관계대명사 which	52

Review Test 54

UNIT 6

		Grammar Link	
16	인터넷 자료 제대로 쓰기	영어 분수 표현	56
17	십 대들의 우정	추측 · 가능성의 조동사 could	58
18	믿으면 이루어진다! 피그말리온 효과	English Only	60

Review Test 62
Word Hunter / Laugh & Think 63

Contents

UNIT 07

		Grammar Link	
19	객관식 시험 만점 받는 비결	전치사 like	66
20	꿀이 있는 곳으로 안내하는 새	-thing으로 끝나는 대명사 + 형용사	68
21	지구로 돌진하는 무서운 소행성	동등비교 as + 원급 + as ~	70
	Review Test		72

UNIT 08

		Grammar Link	
22	스스로 죽는 세포들	재귀대명사	74
23	타이타닉 호의 감동 실화	to부정사·동명사 모두 목적어로 취할 수 있는 동사	76
24	사과를 사랑한 남자, 존 채프먼	English Only	78
	Review Test		80
	Word Hunter / Laugh & Think		81

UNIT 09

		Grammar Link	
25	껌을 씹으면 기억력이 쑥쑥!	make + 목적어 + 목적격 보어(형용사)	84
26	세상에서 가장 짠 호수, 사해	배수사 + 비교급 + than ~	86
27	격한 감정은 가방에 넣어라!	so ~ that ...	88
	Review Test		90

UNIT 10

	Grammar Link	
28	화성, 제2의 지구	가정법 과거	92
29	상어와 인간의 공통점	to부정사의 부사적 용법(결과)	94
30	박테리아는 우리의 친구	English Only	96
	Review Test		98
	Word Hunter / Laugh & Think		99

UNIT 11

	Grammar Link	
31	중국어에서 온 영어 표현들	few/a few + 셀 수 있는 명사	102
32	똑같이 먹었는데 왜 나만 살이 찌지?	'완료'의 의미를 나타내는 과거완료	104
33	시험 공부, 어려운 과목을 먼저!	시간을 나타내는 접속사 as	106
	Review Test		108

UNIT 12

	Grammar Link	
34	훌륭한 스토리텔러가 되는 법	접속사 as if	110
35	도도새는 왜 사라졌을까?	콤마(,)를 이용한 동격 표현	112
36	아인슈타인 뇌를 몰래 훔친 과학자	English Only	114
	Review Test		116
	Word Hunter / Laugh & think		117

"Most of the important things in the world have been accomplished
by people who have kept on trying when there seemed to be no hope at all."

세상의 중요한 업적 중 대부분은, 희망이 보이지 않는 상황에서도
끊임없이 도전한 사람들이 이룬 것이다.

— **Dale Carnegie** (데일 카네기)



UNIT



01 로봇의 피아노 연주회

02 밥 먹고 졸린 데는 이유가 있다!

03 유튜브 스타 되는 법

01

Technology

★★☆ / 116 words

Robots have started to take many human jobs. Some people even worry that robots will replace artists. This worry may be coming true.

Teo Tronico is an amazing pianist. He can play with 53 fingers. He can play 800 songs without looking at music notes. But he is just a robot. Teo has learned about 100 piano techniques, including controlling volume and speed, and plays every note correctly.

When Teo visited Korea in May of 2016, he gave an amazing performance. He even talked to audiences. The responses were mixed: some enjoyed it, others didn't. Those who didn't enjoy it said, "We cannot feel an emotional connection to robots. We prefer music played by real people."



Grammar Link

11행 | **some ~, others ...**: 일부는 ~이고, 또 다른 일부는 …이다

Many people enjoy sports. **Some** like soccer, and **others** like baseball.

Some thought the food was great, but **others** didn't.

cf. There are many balloons in the sky. **Some** are red, and **the others** are blue.
하늘에는 많은 풍선들이 있다. 일부는 빨간 색이고 나머지 모두는 파란 색이다.

남아있는 것 모두를 가리킬 때는 others 대신 the others를 써요

정답과 해설 p.02

1 **이 글의 제목으로 가장 적절한 것은?**

① Jobs That Robots Cannot Replace
② A Robot's Successful Performance
③ Teo Tronico: An Amazing Robot Pianist
④ Audience Responses to Robot Performances
⑤ Emotional Connections Between Robots and Humans

2 **Teo Tronico에 대한 설명 중, 이 글의 내용과 일치하지 않는 것은?**

① 청중에게 얘기할 수 있다.
② 음량과 속도를 조절할 수 있다.
③ 다양한 피아노 기법을 구사한다.
④ 악보를 안보고도 연주할 수 있다.
⑤ 청중 모두와 정서적 교감을 할 수 있다.

서술형

3 **이 글의 밑줄 친 This worry가 의미하는 내용을 우리말로 쓰시오.**

G

4 **다음 우리말과 일치하도록 빈칸에 알맞은 말을 쓰시오.**

공원에는 많은 사람들이 있다. 일부는 산책을 하고 있고, 또 다른 일부는 잔디밭에서 책을 읽고 있다.

There are a lot of people in the park. _____ are taking a walk, and _____ are reading books on the grass.

Did You Know?

음악계의 다양한 로봇

피아니스트 로봇 Teo 외에도 음악계에는 다양한 로봇들이 있다. 조지아 공대에서 개발한 로봇 Shimon은 자신만의 음악을 작곡해 마림바(나무 건반들이 피아노처럼 배열되어 있는 타악기) 연주를 하는 작곡가 겸 연주가이다. 지휘자 로봇 Yumi는 오른손으로는 지휘봉을 들고 왼손으로 음악에 맞춰 손동작을 하며 양손으로 루카 필하모니 오케스트라를 지휘하였다.

Words

take 차지하다, 장악하다; 잡다
worry 걱정하다; 걱정, 근심
replace 대신하다, 대체하다
come true 실현되다, 이루어지다
music note 악보 *cf.* note 음, 음표
technique 기술, 기법
including ~을 포함하여
cf. include 포함하다
control 조절하다
volume 음량, 볼륨
correctly 정확하게
give a performance 공연하다, 연주하다
audience 청중, 관중
response 반응
mixed (의견·생각 등이) 엇갈리는, 뒤섞인
those who ~한 사람들
emotional 정서의, 감정의
connection 유대감; 교제; 연결, 접속 *cf.* connect 연결하다
prefer ~을 더 좋아하다, 선호하다

02

Body

★☆☆ / 125 words

Are you sometimes tired and sleepy in the early afternoon? If so, you are not alone. Many people feel the same way after lunch. They may think that eating lunch makes them feel sleepy. Or, in the summer, they may think it is due to the heat. (ⓐ) In the early afternoon—about eight hours after you wake up—your body temperature goes down. (ⓑ) This makes you slow down and feel sleepy. (ⓒ) Scientists tested sleep habits in situations where there was no night or day. (ⓓ) Almost all the people in these situations followed a similar sleeping pattern. (ⓔ) They slept for one long period and then for one short period about eight hours later.



Grammar Link

7행 | 관계부사 where: ~한 경우/상황, ~한 곳(장소)

This is a situation **where** I need your help. (= in which I need your help)
이것은 너의 도움이 필요한 상황이다.

Jenny visited the town **where** she was born. Jenny는 그녀가 태어난 마을을 방문했다. (= in which she was born)

The hotel **where** we stayed was very nice. 우리가 머물렀던 호텔은 매우 좋았다. (= at which we stayed)

관계부사 where는 선행사에 따라 「in/at/on + which」 등과 바꾸어 쓸 수 있어요.

정답과 해설 p.03

1 이 글의 흐름으로 보아, 다음 문장이 들어가기에 가장 적절한 곳은?

> However, the real reason lies inside their bodies.

① ⓐ ② ⓑ ③ ⓒ ④ ⓓ ⑤ ⓔ

2 이 글의 밑줄 친 a similar sleeping pattern이 의미하는 것으로 가장 적절한 것은?

① 낮잠을 길게 자는 것
② 점심식사 후에 잠을 자는 것
③ 하루에 8시간씩 잠을 자는 것
④ 점심식사 후 8시간 뒤에 잠을 자는 것
⑤ 기상 후 8시간 뒤에 짧게 잠을 자는 것

서술형

3 이 글을 한 문장으로 요약할 때, 빈칸에 들어갈 말을 본문에서 찾아 쓰시오.

> People feel sleepy in the early afternoon because of their low _____ _____.

G

4 다음 우리말과 일치하도록 괄호 안에서 알맞은 것을 고르시오.

소방차가 불이 난 빌딩으로 서둘러 갔다.
A fire truck hurried to the building (which / where) a fire took place.

Words

tired 피곤한, 피로한
feel the same way 똑같이 느끼다
due to ~ ~ 때문에
heat 열기, 더위
body temperature 체온
cf. temperature 온도, 기온
slow down 느려지다, (기력이) 약해지다
sleep habit 수면 습관, 잠버릇
situation 상황, 환경
night or day 밤낮
similar 유사한, 비슷한
pattern (정해진) 양식, 패턴
period 기간, 시기
문 **4. fire truck** 소방차
take place 발생하다

03

Jobs

★★☆ / 160 words

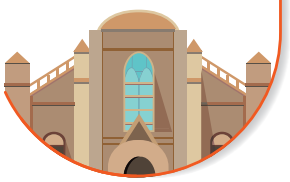

Today, YouTube is not just a fun site for video sharing. Some people use ⓐ it as a way to make a living. They create content for YouTube as a full-time job. These people are called YouTubers.

If your dream is to become a YouTuber, here are some tips.

A. _____

It could be anything—pets, cooking, music or makeup. If you love your topic, you won't get tired of ⓑ it even after spending a lot of energy on it.

B. _____

Viewers usually decide if they like videos in less than one minute, so use interesting images and subtitles to draw their interest all at once.

C. _____

Your videos should be easy to understand. And pay attention to your viewers' comments. Then you can know what they like and make your videos better.

You might not have success overnight, but if you follow these tips, you could become the next big YouTube star.



Grammar Link

10행 | 명사절 접속사 if : ~인지 아닌지

I don't know **if**[**whether**] he will come. 나는 그가 올지 안 올지 모른다.
I wonder **if**[**whether**] the news is true. 나는 그 뉴스가 진짜인지 아닌지 궁금하다.
cf. **If** you need any help, just let me know. ▶ 부사절 접속사 if: 만일 ~이라면
만일 도움이 필요하면, 바로 내게 알려 줘.

보통 타동사 다음에 if가 오면 명사절 접속사예요. if는 whether로 바꿔 쓸 수 있어요.

정답과 해설 p.04

1 이 글의 빈칸에 각각 알맞은 말을 보기에서 골라 번호를 쓰시오.

보기
① Catch your viewers' attention.
② Communicate with your audience.
③ Choose a topic you love.

A. _____ B. _____ C. _____

2 이 글의 목적으로 가장 적절한 것은?

① 유튜브를 이용할 때 예절을 알려주려고
② 유튜버가 되기 위한 방법을 알려주려고
③ 세계적으로 유명한 유튜버를 소개하려고
④ 유투버 시청자들과의 소통 방법을 알려주려고
⑤ 유튜버 시청자들의 관심을 얻기 위한 방법을 알려주려고

서술형

3 이 글의 밑줄 친 ⓐ it과 ⓑ it이 각각 가리키는 것을 본문에서 찾아 영어로 쓰시오.

ⓐ _____ ⓑ _____

G

4 밑줄 친 부분에 유의하여 다음 문장을 우리말로 해석하시오.

(1) I wonder if she is a true friend.

_____

(2) If you do your best, the results aren't important.

_____

Words

sharing 공유 *cf.* share 함께 쓰다, 공유하다
make a living 생계를 꾸리다
create 창조하다, 창작하다
content 콘텐츠; 내용
full-time job 전업, 전시간 근무의 일
tip 조언
anything 무엇이든
makeup 화장
get tired of ~에 싫증이 나다
spend A on B A(에너지, 돈, 시간, 노력 등)를 B에 쓰다
viewer 시청자
subtitle 자막
all at once 단번에, 보는 즉시
pay attention to ~에 주목하다 (유의하다)
comment 의견, 댓글; 논평, 언급
success 성공
overnight 하룻밤 사이에
follow 따르다
문 **1. catch one's attention** ~의 주목을 끌다 *cf.* attention 관심, 주목
communicate 의사소통을 하다

Review Test

정답과 해설 p.06

[1-2] 다음 빈칸에 알맞은 단어를 고르시오.

1 After the great _____, the audience clapped for ten minutes.

① situation ② temperature ③ performance ④ comment

2 You should change your unhealthy eating _____ for your health.

① note ② pattern ③ response ④ technique

[3-4] 다음 영영 풀이에 해당하는 단어를 고르시오.

3 make something work in the way that you want

① control ② connect ③ prefer ④ follow

4 invent or design a new object

① replace ② include ③ spend ④ create

5 **빈칸에 공통으로 들어가기에 알맞은 것은?**

- Give me some _____ for buying a good computer.
- Thanks to your _____, I could solve the problem.

① success ② tips ③ attentions ④ subtitles

6 **다음 밑줄 친 부분에 유의하여 바르게 해석하시오.**

I'm not sure if she'll come back.

_____

[7-8] 다음 우리말과 일치하도록 괄호 안에서 알맞은 것을 고르시오.

7 그 카페에서 일부는 컴퓨터를 사용하고, 또 다른 일부는 웃으며 대화를 나누고 있다.

In the cafe, some are using computers, and (other / others) are laughing and talking.

8 제가 복사기를 사용할 수 있는 도서관이 있나요?

Is there a library (which / where) I can use the copy machine?

UNIT 02

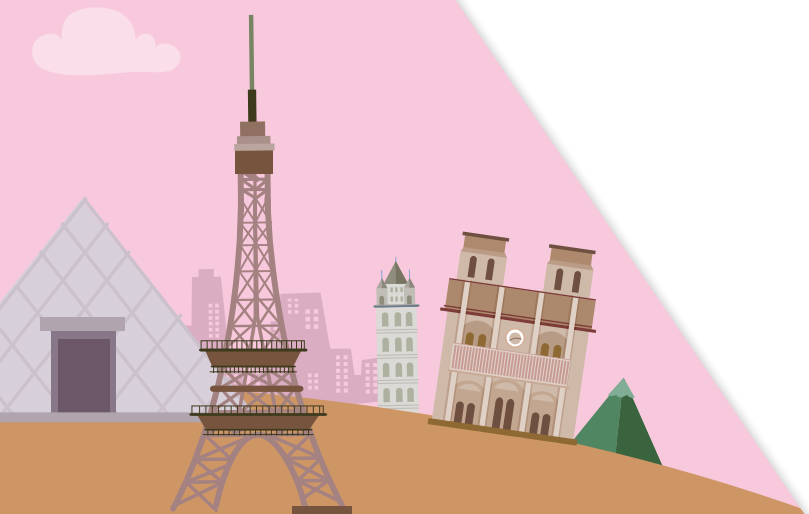

04 | 유대식 토론 학습법, 하브루타

05 | 영화의 엔딩을 내 마음대로!

English Only

06 | 사랑과 우정, 과연 선택은?

04

Education

★★☆ / 136 words



What's the best way to study? Many people think studying alone in a quiet environment is best. However, Jewish people don't believe this. They think studying with a partner is best. In Israel, this method is called "havruta," meaning "friendship" in *Hebrew.

In *havruta*, students always study with a partner. They ask each other questions and discuss subjects actively. ⓐ When one person understands something, he or she explains it to the other. ⓑ When their opinions differ, they try to persuade their partner by presenting their own thoughts and reasoning. ⓒ All students need to learn the *havruta* method to become better learners. ⓓ In this way, students become aware of various viewpoints and understand their subject more deeply. ⓔ Their classrooms are often noisy. Sometimes study partners wave their hands and shout at each other! It might not work for everyone, but the people who use *havruta* seem to enjoy it.

*Hebrew [hí:bru:] 히브리어



Grammar Link

7행 | **one ~, the other ...**: 둘 중에 하나(한 명)는 ~, 나머지 하나(한 명)는 …

There are two books on the table. **One** is a novel and **the other** is a comic book.
탁자 위에 두 권의 책이 있다. 하나는 소설이고, 나머지 하나는 만화책이다.

cf. I don't like this **one**. Please show me **another**.
이것은 마음에 안 듭니다. 다른 것을 보여주세요.

셋 이상일 경우 one과 another를 사용해요.

정답과 해설 p.07

1 이 글의 ⓐ~ⓔ 중, 글의 전체 흐름과 관계 없는 문장은?

① ⓐ ② ⓑ ③ ⓒ ④ ⓓ ⑤ ⓔ

2 *havruta*에 대한 설명 중, 이 글의 내용과 일치하지 않는 것은?

① 히브리어로 우정을 의미한다.
② 서로 차분하게 이야기해야 한다.
③ 서로 질문하며 열띤 토론을 한다.
④ 의견이 다를 때는 짝을 설득한다.
⑤ 자신이 아는 것을 짝에게 설명한다.

3 이 글의 내용으로 보아, 다음 빈칸 (A), (B)에 들어갈 말이 바르게 짝지어진 것은?

In *havruta*, students talk about a subject with their __(A)__ so they are able to __(B)__ it more deeply.

	(A)		(B)
①	friends	·····	understand
②	teachers	·····	enjoy
③	teachers	·····	understand
④	partners	·····	enjoy
⑤	partners	·····	understand

G

4 다음 문장의 빈칸에 들어갈 말을 보기 에서 찾아 쓰시오. (중복 사용 가능)

보기

one another the other

(1) I have two jackets. _____ is blue and _____ is black.

(2) These candies are delicious. I already had _____ and still want _____.

Did You Know?

하브루타(Havruta)

유대인 학습법으로 알려진 '하브루타'는 본래 유대교 경전인 탈무드를 공부할 때 사용되었던 유대인의 전통적인 토론 교육 방법이다. 나이, 계급, 성별에 관계없이 짝을 지어 소통하며 질문에 대한 답을 찾아가는 과정을 통해 지식을 완전히 체득할 수 있다. 한 가지 주제에 대한 찬반 토론을 통해 새로운 아이디어를 찾아 낼 수도 있다. 이러한 교육 방법 덕분에 전 세계 인구의 0.2%, 미국 인구의 단 2%에 불과한 유대인이 전체 노벨상 수상자의 약 25%, 미국 아이비리그 대학생 중 약 20%를 차지하고 있다.

Words

alone 혼자, 홀로
environment 환경
Jewish 유대인의
method 방법
each other 서로
discuss ~에 대해 토론하다
subject 주제; 과목
actively 활발히
explain 설명하다
opinion 의견, 견해, 생각
differ 다르다
persuade 설득하다
present 나타내다, 표시하다
thought 생각, 사고
reasoning 추론, 추리
become aware of ~을 알게 되다
various 여러 가지의, 다양한
viewpoint 관점, 시각
wave 흔들다; 파도, 물결
work 효과가 있다; 일하다
seem to ~ ~처럼 보이다

05

Movie

★★★ / 132 words

When you watch a movie, you usually sit down, relax and enjoy the story. But new technology is changing how we watch films. Now we can interact with what we watch. The audience can decide how the story will go. Depending on the choices they make, the ending of a film can be happy or sad. They can even decide what food the characters will eat for breakfast or where they will go.

In 2018, Netflix, a famous Internet entertainment service, made a film that allows the audience to have these special experiences. In this movie, there are five different endings, and the running time can vary from forty minutes to five hours, depending on the choices the audience make. This way, the audience now have more control over what they watch.

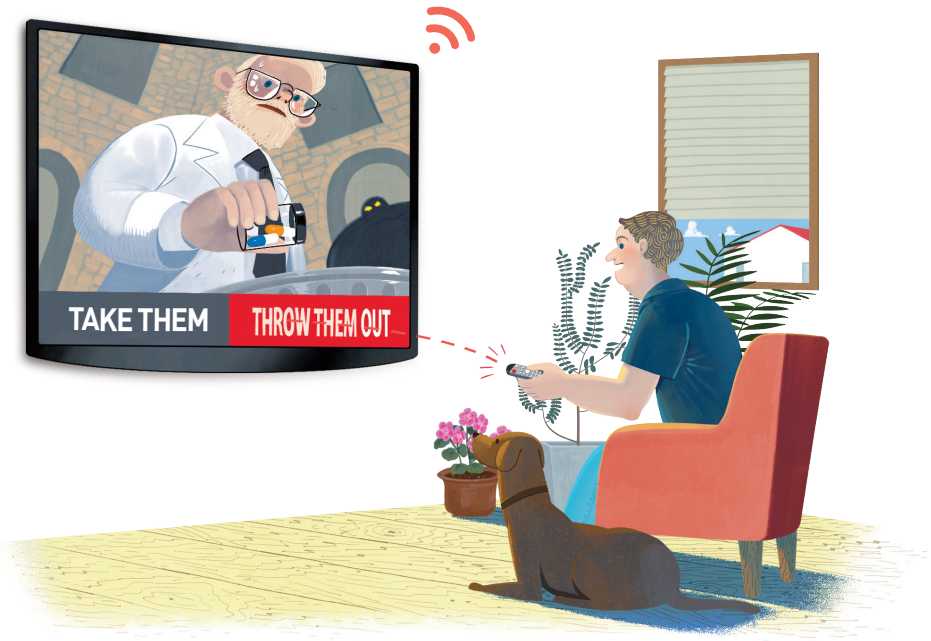

Grammar Link

3/12행 | 관계대명사 what: ~하는 것

What they want to do is to take a trip. ▶ 주어

Do you believe **what** he said? ▶ 목적어

This is **what** I was going to say. ▶ 보어

what이 이끄는 명사절은 문장에서 주어, 목적어, 보어 역할을 해요.

정답과 해설 p.08

서술형

1 이 글의 밑줄 친 these special experiences가 의미하는 구체적인 내용을 우리말로 쓰시오.

2 이 글에 소개된 영화의 내용과 일치하면 T, 일치하지 않으면 F를 쓰시오.

(1) _____ The audience's decision can influence the ending of the film.

(2) _____ The audience can choose the main characters of a film.

(3) _____ The running time of the movie can vary.

3 이 글을 다음과 같이 요약할 때, 빈칸 (A), (B)에 들어갈 말이 바르게 짝지어진 것은?

In an interactive movie, the __(A)__ can change the __(B)__ of the movie.

	(A)		(B)
①	audience	·····	story
②	audience	·····	technology
③	characters	·····	story
④	characters	·····	ending
⑤	director	·····	audience

G

4 다음 우리말과 일치하도록 빈칸에 알맞은 말을 쓰시오.

내가 가장 원하는 것은 휴식을 취하는 것이다.

_____ I want most is to take a rest.

Did You Know?

인터랙티브 영화
(Interactive Film)

인터랙티브 영화는 일방적으로 보는 기존 영화와는 달리 시청자의 선택에 따라 인물의 행동, 줄거리, 결말이 달라지는 쌍방향 영화를 말한다. 시청자가 리모컨이나 마우스를 이용해 선택을 하면서 스토리를 만들어 갈 수 있다. 인터랙티브 영화에서는 시청자가 극중 상황에 직접 참여하게 되므로 몰입도가 높아지고 능동적으로 영상을 즐길 수 있다.

Words

relax 긴장을 풀다
technology (과학) 기술
film 영화
interact 상호작용을 하다
cf. interactive 상호작용을 하는
audience 관객, 시청자
depending on ~에 따라
choice 선택
cf. make a choice, choose 선택하다
ending 결말
character (책·영화 등의) 등장인물
entertainment (영화·음악 등의) 오락(물)
allow ~ to ... ~가 …할 수 있게 하다; ~에게 …하도록 허락하다
experience 경험
running time 상영 시간
vary 달라지다; 다르다, 다양하다
have control over ~을 제어[통제]하다
문 **2. main character** 주인공
3. director 감독

English Only

06

Counseling

★★☆ / 173 words

Dear Advice Auntie,

Recently, I met a boy at school who is kind, fun and cool. He has all the qualities I ever wanted in a boyfriend, and I think I'm falling in love with him. But there's one big problem: my best friend likes him, too. I'm worried my friend will hate me if I hang out with him. Do I need to choose between love and friendship?

Lonely Ellie

Dear Ellie,

Be honest with your friend. Tell her you like the boy and intend to ask him out. But let her know your friendship is important, too. If she is a true friend, she will understand. But this is a two-way street. If she is _____ with you and says she also plans to ask him out, you have to respect her wishes. Anyway, remember that the choice depends on him. He may not even be aware of your feelings. Wait and see how things go among the three of you. In time, you will know what to do.

Advice Auntie



정답과 해설 p.09

1 What is Ellie worried about?

① Her friend is not telling the truth.
② Her friend hates her for telling a lie.
③ The boy she likes is not interested in her.
④ She may lose her friendship because of love.
⑤ Her friend may take her love away from her.

2 What is Auntie's advice? Choose two.

① Tell your friend the truth.
② Respect your friend's opinions.
③ Ask the boy who he likes more.
④ Choose either love or friendship.
⑤ Meet the boy together with your friend.

3 Fill in the blank with a word from the passage.

W

4 Find the words from the passage that fit in the blanks of both sentences.

- Communication is a _____ _____. We have to listen as much as we talk.
- Friendship is a _____ _____. It's a give-and-take relationship.

Words

recently	최근에 / at a time that was not long ago
quality	(사람의) 자질, 성격, 인품; (물건의) 질 / a characteristic or feature of someone or something
fall in love	사랑에 빠지다 / start to love someone
hang out with	~와 시간을 보내다 / spend time with someone
intend	~하려고 생각하다 / have a plan in your mind to do something
ask someone out	데이트 신청하다 / invite someone to the movies or a restaurant, etc.
two-way street	상호적 관계, 쌍방향적 상황 / a situation in which two people or two groups of people need to work together
respect	존중하다 / show that you understand and care about someone
depend on	~에 달려 있다 / be affected by or decided by someone or something
be aware of	~을 알다, ~을 알아차리다 / know about a situation or a fact
wait and see	두고〔기다려〕 보다 / wait to find out what will happen
things	상황, 형편 / the general situation
in time	조만간, 결국 / after a while, in the end

Review Test

정답과 해설 p.11

1 짝지어진 단어의 관계가 나머지와 다른 것은?

① think – thought
② choose – choice
③ vary – various
④ entertain – entertainment

[2–3] 다음 빈칸에 알맞은 단어를 고르시오.

2 Since you don't know the rules of the game, I'll _____ them.

① explain ② interact ③ persuade ④ choose

3 I _____ to study hard, but I fell asleep early in the evening.

① presented ② intended ③ controlled ④ respected

[4–5] 다음 영영 풀이에 해당하는 단어를 고르시오.

4 give a chance for someone to do something

① differ ② work ③ relax ④ allow

5 the way that someone thinks about a thing or a situation

① experience ② subject ③ viewpoint ④ character

6 다음 문장의 괄호 안에서 알맞은 것을 고르시오.

The twins are so different: one is active, but (another / the other / others) is quiet.

[7–8] 다음 문장의 밑줄 친 부분을 바르게 고쳐 쓰시오.

7 He has two dogs: one is a black poodle, and another is a white one.

8 Before I saw the news on TV, I didn't believe that you said.



Word Hunter



● 주어진 영영 뜻풀이나 우리말에 해당하는 단어로 퍼즐을 완성하시오.

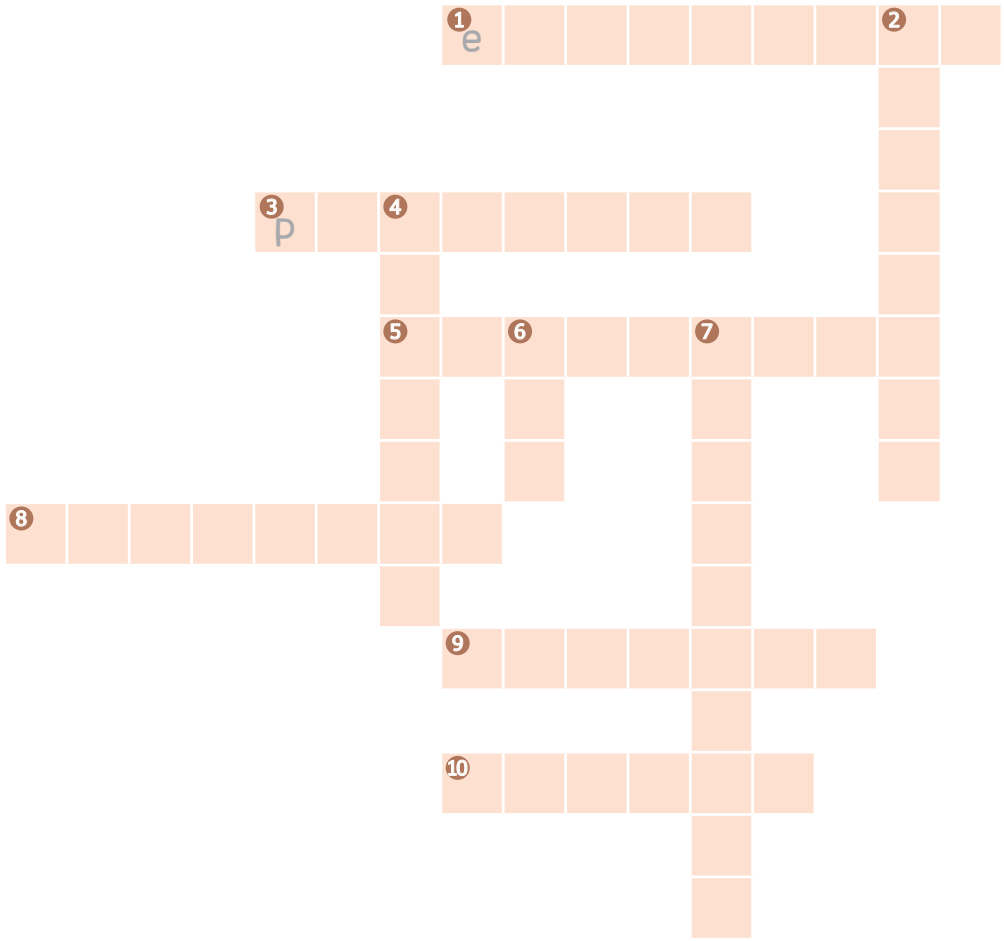

Across

1. 정서의, 감정의
3. cause someone to do something by giving them good reasons to do it
5. the set of things that are happening in a particular place at a particular time
8. communicate with and affect each other
9. many different
10. a special way of doing something

Down

2. the group of people watching or listening to a play, film, concert, etc.
4. show that you understand and care about someone
6. useful piece of advice
7. (과학) 기술

Answers 1 emotional 2 audience 3 persuade 4 respect 5 situation 6 tip 7 technology 8 interact 9 various 10 method

Laugh & Think

Love in Action

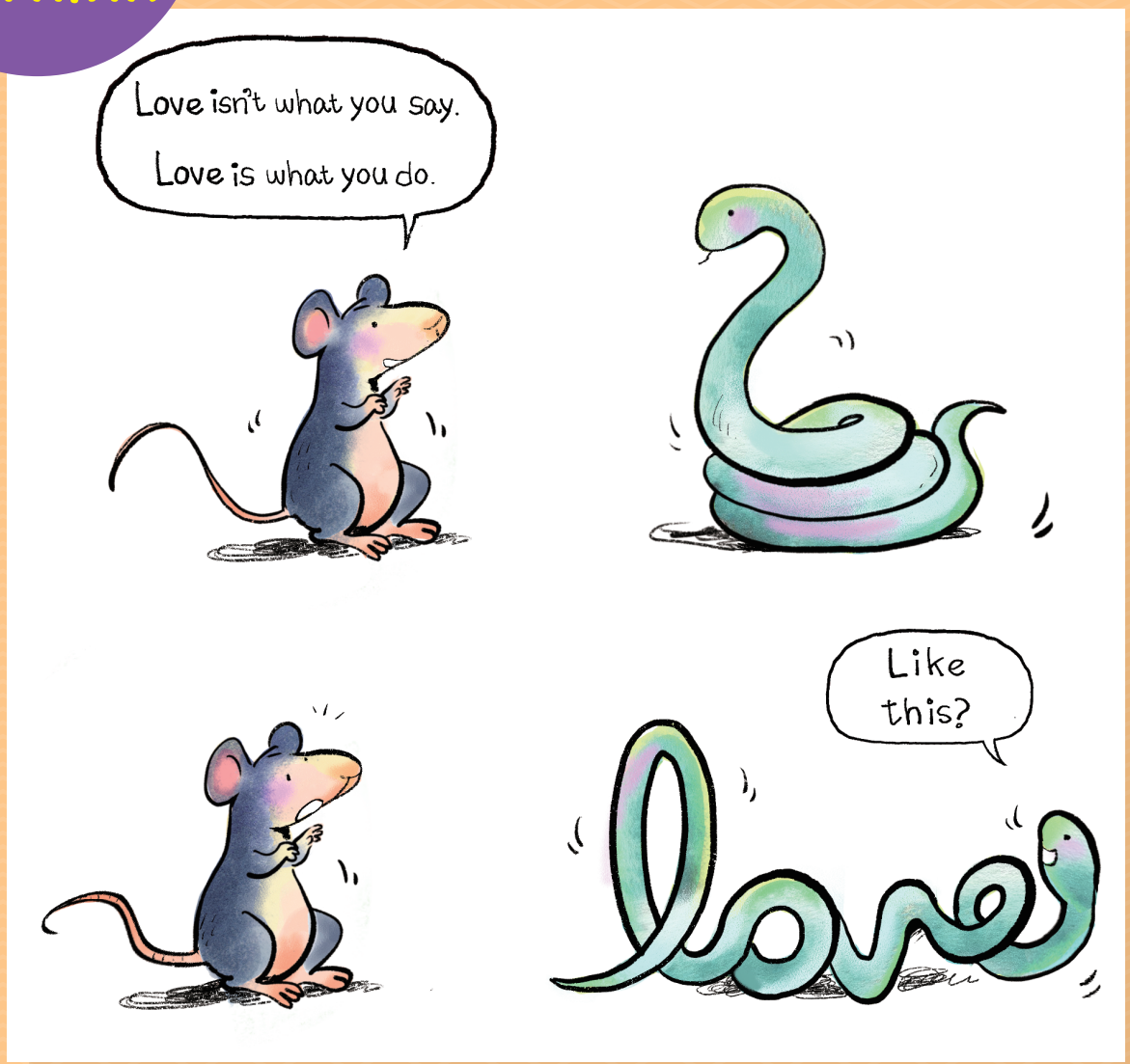

해석

[행동하는 사랑]

쥐: 사랑은 네가 말하는 것이 아니야. 사랑은 네가 행동하는 거야.

뱀: 이렇게?

UNIT

03

07 | 단어들도 짝이 있다

08 | 감기 뚝! 세계의 감기 민간요법

09 | 천재들의 모임, 멘사



07

Language

★☆☆ / 130 words

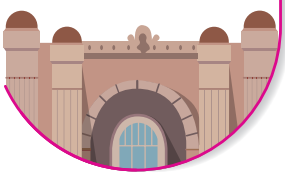

When people are in a hurry, they eat foods like hot dogs and hamburgers. These types of food have a name. Which name is right, "fast food" or "quick food?" If you chose "fast food," you're right. The expression "fast food" seems natural, but "quick food" sounds strange to native speakers.

However, "quick" sounds right with other words: "quick meal" or a "quick shower." Why? No one really knows for sure. It's just how native speakers say it. In the English language, most words have their own friends. _____, "fast" is a friend of "food," so these words always go together. Such "word friendships" are called "*collocations." Learning collocations will help you read faster. How? Collocations allow you to predict what words will come before or after other words.

*collocation 연어(連語: 특정한 뜻을 나타낼 때 함께 쓰이는 단어들)





Grammar Link

8행 | **관계부사 how** : ~하는 방법(=the way)

This is **how** she passed the exam. 이것이 그녀가 시험을 통과한 방법이다.
(= the way)

I don't like **how** he acts. 나는 그가 행동하는 방식이 싫다.
(= the way)

방법을 뜻하는 the way와 how는 함께 쓸 수 없고 둘 중 하나만 써야 해요
the way how(×)

정답과 해설 p.12

1 **다음 중 이 글에서 제시한 방법으로 단어를 학습한 사람은?**

① 주원: 단어를 연습장에 쓰면서 외운다.
② 태준: 비슷한 뜻의 단어들과 함께 외운다.
③ 유나: 독해를 하면서 모르는 단어를 외운다.
④ 서진: 학습한 단어를 활용하여 영작을 해 본다.
⑤ 연서: 함께 쓰이는 단어들을 한 덩어리로 묶어서 외운다.

2 **collocation에 대한 이 글의 내용과 일치하면 T, 일치하지 않으면 F를 쓰시오.**

(1) _____ 함께 사용해야 하는 이유가 있다.
(2) _____ 원어민들이 자연스럽게 여기는 표현이다.
(3) _____ 단짝으로 함께 사용되는 단어들을 의미한다.

3 **이 글의 빈칸에 들어갈 말로 가장 적절한 것은?**

① However
② For example
③ As a result
④ Therefore
⑤ Moreover

서술형

4 **이 글의 밑줄 친 Learning collocations will help you read faster.의 이유를 우리말로 쓰시오.**

G

5 **다음 우리말과 일치하도록 주어진 말을 배열하시오.**

그것이 내가 문제를 푼 방법이다.

That is _____.

(I/the problem/solved/how)

Did You Know?

Collocation의 올바른 쓰임

자연스러운 영어를 구사하기 위해서는 collocation을 많이 알아두는 것이 좋은데, 이는 영어 문장이나 글을 많이 접하면서 자연스럽게 습득할 수 있다. 예를 들어, 한국인들이 많이 하는 실수 중 하나가 '~하다'에 해당하는 영어 표현이다. 영어에서는 do 이외에도 make, take, get 등과 같은 다양한 기본 동사들이 쓰인다. 우리말로는 똑같이 '~하다'라고 표현하지만 영어에서는 뒤에 쓰이는 단어에 따라 동사가 달라지므로 기억해 두고 쓸 필요가 있다.

- 최선을 다하다
  do one's best (O)
  make one's best (×)
- 실수하다
  do a mistake (×)
  make a mistake (O)
- 샤워를 하다
  do a shower (×)
  take a shower (O)

Words

in a hurry 급히, 서두르는
expression 표현
seem (~인 것처럼) 보이다
natural 자연스러운
sound ~하게 들리다
strange 이상한
native speaker 원어민
cf. native 타고난, 본래의
for sure 확실히
language 언어
predict 예측하다

08

Culture

★★☆ / 128 words

When Americans have a cold, they drink a lot of orange juice. Then they take a hot bath and try to sleep. When the Chinese have a cold, they drink hot water. They usually mix ginger and sugar into the water. Finnish people drink onion milk. It is made by mixing milk and chopped onion together and boiling it for about 20 minutes. (ⓐ) They believe hot onion milk improves blood circulation and makes the body warm. (ⓑ) Do you know why?(ⓒ) It's because viruses that cause colds are weak in the heat. (ⓓ) However, viruses become very active when our bodies are cold. (ⓔ) That's why colds spread more easily in winter.



Grammar Link

5/6행 | 병렬 구조

He likes **fishing**, **hunting** and **playing** baseball.

We can get information **by reading** newspapers **or** **by searching** on the Internet.

and, but, or 등에 의해 연결되는 단어, 구, 절은 서로 같은 형태여야 해요.

정답과 해설 p.13

1 이 글의 흐름으로 보아, 다음 문장이 들어가기에 가장 적절한 곳은?

As you can see in the above examples, the most common cure for colds is to heat the body.

① ⓐ ② ⓑ ③ ⓒ ④ ⓓ ⑤ ⓔ

서술형

2 이 글의 내용과 일치하도록 빈칸 (A), (B)에 들어갈 말을 본문에서 찾아 쓰시오.

When people have a cold, they try to make the body (A) _____ because cold viruses are (B) _____ in the heat.

3 이 글에서 언급한 감기 치료법이 아닌 것은?

① 수면을 취한다.
② 더운 물에 목욕한다.
③ 뜨거운 물을 마신다.
④ 운동을 해서 땀을 낸다.
⑤ 우유와 양파를 함께 끓여 마신다.

G

4 다음 문장에서 틀린 부분을 찾아 바르게 고치시오.

He enjoys playing tennis and to go fishing.

_____ → _____

Words

have a cold 감기에 걸리다
take a bath 목욕하다(=bathe)
try to ~하려고 노력하다
mix 섞다, 혼합하다
ginger 생강
Finnish 핀란드(인)의
onion 양파
chopped 잘게 썬, 다진
boil 끓이다
improve 개선하다, 향상시키다
blood circulation 혈액 순환
virus 바이러스
cause ~을 일으키다
heat 열, 뜨거움; 뜨겁게 만들다
active 활발한, 활동적인
that's why 그게 바로 ~인 이유이다
spread 퍼지다
문 **1. example** 예, 사례
common 공통의, 흔한
cure 치료(법)

09

Society

★★★ / 176 words

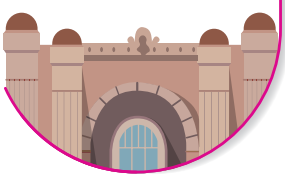

Which choice (a, b, c or d) best completes the series?



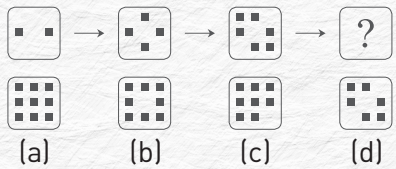

Answer: (b)

DID YOU ANSWER CORRECTLY? If so, you could join Mensa! It's the world's largest and oldest international club for geniuses. The name Mensa comes from the Latin word for "table." Around a table, nobody sits higher or lower than others — everybody is _____. Mensa wanted all its members to be _____, so it chose "mensa" for its name. People of any race, nationality, age or social background can join Mensa. There are around 134,000 members in 100 countries throughout the world in 2019. There are 2,400 members in South Korea, which ranks eighth in the world.

ⓐ Members have just one thing in common: high intelligence. ⓑ Anyone with an IQ in the top two percent of the population can join. ⓒ Korea is well-known for its very intelligent young scientists. ⓓ Members have the chance to talk to other geniuses and share ideas. ⓔ Mensa wants to use its members' talents to help the world, so they participate in a lot of research and social activities. If you're interested in joining, why not visit the Mensa website today?

Grammar Link

13행 | to부정사의 형용사적 용법: ~할(한) …

I have a lot of work **to do** today.

When I travel, I usually take a pen **to write with**.

to부정사가 앞의 명사를 꾸며주는 형용사 역할을 해요.

정답과 해설 p.14

1 이 글의 ⓐ~ⓔ 중, 글의 전체 흐름과 관계 없는 문장은?

① ⓐ ② ⓑ ③ ⓒ ④ ⓓ ⑤ ⓔ

2 이 글의 빈칸에 공통으로 들어갈 말로 가장 적절한 것은?

① equal ② active
③ special ④ creative
⑤ talented

3 Mensa에 관한 설명 중, 이 글의 내용과 일치하지 않는 것은?

① 다양한 연구와 사회적 활동을 한다.
② 라틴 국가에서 처음으로 만든 단체이다.
③ 인종, 국적, 나이나 사회적 배경에 관계없이 가입할 수 있다.
④ 더 좋은 세상을 만드는 데 자신들의 재능이 활용되기를 바란다.
⑤ 인구에서 상위 2%의 지능 지수를 가지면 누구나 가입할 수 있다.

G

4 다음 밑줄 친 to부정사의 쓰임이 나머지와 다른 것은?

① I have a few questions to ask.
② My plan is to learn Spanish.
③ I have a book to read today.

Did You Know?

Mensa 회원이 되는 방법

멘사(Mensa) 회원이 되기 위해서는 테스트를 거쳐야 하며 그 테스트에서 인구 대비 상위 2%의 지능지수(보통 IQ 148 이상)가 확인되어야 한다. 시험은 매월 한 번씩 시행되며 1년에 한 번, 평생 세 번 치를 수 있다. 멘사 테스트는 일반적인 시험과는 다른 추론 문제 형식으로, 총 45개의 8지 선다형 문항을 제한 시간 20분 안에 풀어야 한다. 테스트를 치르고 약 한 달 후 합격, 불합격 여부를 알 수 있다.

Words

complete ~을 완전하게 만들다; 완료하다; 완벽한
series 연속, 일련
correctly 정확하게
international 국제적인
genius 천재
Latin 라틴어의
race 인종; 경주
nationality 국적
social 사회적인
background 배경
around 약, 대략
throughout ~의 도처에, 전체에
rank (순위를) 차지하다
have ~ in common ~을 공통으로 가지고 있다
intelligence 지능
IQ 지능 지수(= Intelligence Quotient)
population 인구
well-known for ~으로 잘 알려진
share 공유하다
talent 재주, 재능 *cf.* talented 재능 있는
participate in ~에 참가하다
research 연구
social activity 사회 활동
be interested in ~에 관심이 있다
why not ~? ~하는 게 어때?
문 **2. equal** 평등한

Review Test

정답과 해설 p.16

1 다음 중 나머지 셋을 모두 포함할 수 있는 것은?

① American ② nationality ③ Chinese ④ Finnish

[2-3] 다음 빈칸에 알맞은 단어를 고르시오.

2 When you _____ red and blue, you get purple.

① mix ② predict ③ spread ④ complete

3 He is a singer with great musical _____.

① race ② talent ③ cure ④ research

4 영영 풀이에 해당하는 단어는?

someone who has very great ability or skill

① member ② native speaker ③ population ④ genius

5 우리말 풀이가 <u>틀린</u> 것은?

① in a hurry: 급히 서두르는
② take a bath: 목욕하다
③ have ~ in common: ~에 참여하다
④ well-known for~: ~으로 잘 알려진

[6-7] 다음 괄호 안에서 알맞은 것을 고르시오.

6 This is (which / how) the printer works.

7 He enjoys listening to music, playing the piano and (drawing / to draw) pictures.

8 다음 우리말과 일치하도록 주어진 단어를 활용하여 문장을 완성하시오.

그녀는 새로운 사업을 시작하려는 계획이 있다.

She has a plan _____ a new business. (start)

UNIT 01



10 Fine에 이런 뜻이!

11 로미오와 줄리엣 효과

English Only

12 사랑의 신, 에로스의 두 화살

10

Humor

★☆☆ / 103 words

One day, Janet drove her car into town. Since she was not familiar with the area, she parked her car along the side of a street. And then she went into a store to shop. When she came out, she 3
was surprised to find a police officer standing beside her car. "You parked your car in an illegal place. You're going to have to pay a fine of twenty dollars. Didn't you read the sign?" he asked, 6
pointing to a sign near where they were standing.

"Of course I read it," answered Janet. "It says, 'Fine for Parking.' That's why I parked here!"



Grammar Link

7행 | 동시동작을 나타내는 분사구문: ~하면서

I watched TV, **eating pizza**. 나는 피자를 먹으면서 TV를 봤다.
→ I watched TV **while[as] I was eating pizza**.

Walking in the garden, she sang loudly.
그녀는 정원 안을 걸으면서 크게 노래를 불렀다.
→ **While[As] she was walking in the garden**, she sang loudly.

분사구문은 「접속사+주어+동사 ~」를 현재분사를 이용하여 줄인 것을 말해요.

정답과 해설 p.17

1 **이 글의 밑줄 친 Fine for Parking의 실제 의미와 Janet이 이해한 의미가 바르게 짝지어진 것은?**

〈실제 의미〉		〈Janet이 이해한 의미〉
① 주차해도 좋음	·····	유료 주차
② 주차 시 벌금 부과함	·····	주차해도 좋음
③ 유료 주차	·····	무료 주차
④ 주차 시 벌금 부과함	·····	직원 전용 주차장
⑤ 직원 전용 주차장	·····	주차해도 좋음

2 **이 글의 내용과 일치하는 것은?**

① Janet broke the law.
② Janet was telling a lie.
③ Janet didn't see the sign.
④ Janet didn't have money to pay a fine.
⑤ Janet and the police officer knew each other.

3 **이 글의 상황으로 알맞은 것은?**

① 
② 
③ 

G

4 **다음 우리말과 일치하도록 괄호 안에 주어진 단어를 이용하여 문장을 완성하시오.**

(1) 그는 환하게 웃으면서 노래를 불렀다. (smile, sing)
He _____ a song, _____ brightly.

(2) 그녀는 커피를 마시면서 라디오를 들었다. (drink, listen)
She _____ to the radio, _____ coffee.

Did You Know?

말장난(pun)

영어에서는 'fine'과 같이 한 단어가 여러 가지 의미를 가지는 '다의어'나 'tail/tale'과 같이 발음은 같으나 뜻이 다른 '동음이의어'를 이용하여 빗대어 말하거나 유머를 만드는 'pun'이 발달해 있다. pun은 '말장난', 혹은 '말장난하다'라는 뜻으로, 언어유희를 의미한다.

- 다의어 예시
  fine 괜찮은, 좋은/벌금
  lose 길을 잃다/(경기에서) 지다
  spring 봄/뛰어 오르다
  draw 그림을 그리다/꺼내다
  present 선물/현재
- 동음이의어 예시
  tail/tale 꼬리/이야기
  die/dye 죽다/염색하다
  knows/nose 알다/코

Words

since ~이므로, ~때문에
familiar with ~에 익숙한, 친숙한
area 지역
park 주차하다; 공원
illegal 불법의, 위법의 (↔ legal 합법의)
fine 벌금; 좋은
sign 표지, 간판
point to ~을 가리키다
문 **2. break the law** 법을 어기다
tell a lie 거짓말하다

11

Psychology

★★☆ / 135 words

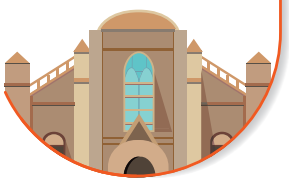

Romeo and Juliet died for love. But did you know that when Romeo died for Juliet, he had only known her for five days? Does true love really happen so fast? One scientist says that because Romeo and Juliet's parents tried to stop their love, they felt an even greater attraction to each other!

When something we want is about to disappear, we feel like we want it more. Many people use this "Romeo and Juliet method" _____. You can see sellers shouting at buyers, "Only three days left! Buy before it's gone!" Buyers get scared that they won't be able to buy it later, so they buy right away. So when there is a "3-day-only sale" and you want to buy something very much, ask yourself again, "Do I really need it?"



Grammar Link

2행 | **과거완료(had + 과거분사)의 계속적 용법:** ~해 오고 있었다

He **had been** sick for three days when we visited him.
우리가 그를 방문했을 때 그는 삼일 동안 앓아왔었다.

I **had known** him since we were children.
나는 우리가 어린아이였을 때부터 그를 알고 있었다.

과거완료 계속은 과거 이전부터 과거까지 계속된 동작이나 상황을 나타내요.

정답과 해설 p.18

1 이 글의 빈칸에 들어갈 말로 가장 적절한 것은?

① to sell goods
② to make products
③ to be wise shoppers
④ to choose their best partners
⑤ to marry their first love

2 다음 중 'Romeo and Juliet method'에 해당하는 것은?

① 100% 환불 보장해요!
② 일단 써 보고 구매하세요!
③ 하나 사면 하나를 더 드려요!
④ 세일이 이틀밖에 안 남았어요!
⑤ 저희 매장에서 가장 인기 있는 제품이에요!

서술형

3 이 글의 내용과 일치하도록 빈칸에 들어갈 말을 본문에서 찾아 쓰시오.

Romeo and Juliet

Cause	Effect
Their parents try to (A) _____ their love.	➡ They have a greater (B) _____.

Customers

Cause	Effect
Some goods are about to (C) _____.	➡ They will buy the goods (D) _____ _____.

G

4 다음 우리말과 일치하도록 괄호 안에 주어진 단어를 알맞은 형태로 바꾸어 쓰시오.

그 집은 우리가 갔을 때 3년간 비어 있었다.

The house _____ (be) empty for three years when we got there.

Words

attraction 사람의 마음을 끄는 것, 매력 *cf.* attract 마음을 끌다
be about to 막 ~하려고 하다
disappear 사라지다
feel like ~ ~하고 싶다
method 방법
seller 판매자 (↔ buyer 구매자)
shout 소리치다, 외치다
left 남은
be gone 없어지다
get scared 겁먹다
right away 즉각, 즉시
sale 판매, 세일
문 1. **goods** 상품, 제품
product 상품, 제품
4. **empty** 비어 있는, 빈

English Only

12

Myth

★★☆ / 169 words

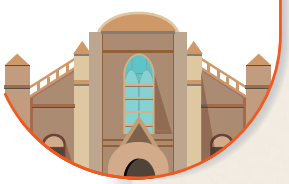

Have you ever loved someone who did not love you back? It could be because of the love god's tricks. In Greek mythology, the love god is Eros. Eros is a playful boy with wings and two arrows. One of the arrows has a golden point, and it makes you fall in love when you get shot. The other arrow has a *lead point, and it makes you run away.

Sometimes Eros played tricks with his arrows. One day, Eros decided _____. Eros hit Apollo's heart with the golden arrow of love. Instantly, Apollo fell in love with a beautiful woman named Daphne. But Eros shot Daphne with the lead arrow. This made her hate Apollo. Apollo chased Daphne through the woods. Every time he got close to her, she ran away.

Are you unhappy with a person who doesn't love you back? You may not be responsible for it. It might be because of the tricks of Eros and his two arrows.

*lead[led] 납



정답과 해설 p.19

1 What is the main idea for the passage?

① Do your best to win love.
② Sometimes we cannot control love.
③ We fall in love when we should not.
④ Love comes when we don't expect it.
⑤ We should not love someone who doesn't love us back.

2 Which one best fits in the blank?

① to win Apollo's love
② to help the god Apollo
③ to learn from the god Apollo
④ to make fun of the god Apollo
⑤ to introduce a woman to the god Apollo

3 Why did Daphne run away whenever Apollo approached her?

① She was so shy.
② She was unhappy with his looks.
③ Eros ordered her not to meet Apollo.
④ She was shot with the lead arrow of Eros.
⑤ Eros made her fall in love with another god.

Words

back	되받아, 대응하여 / in return
trick	장난, 속임수 / an action that is intended to deceive someone
mythology	신화 / a group of old stories about gods and people
playful	장난기 많은, 놀기 좋아하는 / funny and humorous
arrow	화살 / a long, thin weapon with a sharp point at one end and feathers at the other
point	(화살의) 촉, (사물의 뾰족한) 끝 / the sharp end of something
instantly	즉시 / without waiting
chase	뒤쫓다 / run after
woods	숲(*cf.* wood 나무) / an area of land covered with trees
be responsible for	~에 책임이 있다 / have control over something
문 **2. make fun of**	~을 놀리다, 비웃다 / laugh at someone or make jokes about them in order to upset them

Review Test

정답과 해설 p.21

1 짝지어진 단어의 관계가 나머지와 다른 것은?

① legal – illegal
② empty – full
③ left – remaining
④ seller – buyer

[2-3] 다음 빈칸에 알맞은 단어를 고르시오.

2 He drove the car really fast, and he had to pay a _____ for speeding.

① fine ② sale ③ price ④ interest

3 Among the gods in Greek _____, I like Zeus the most.

① character ② attraction ③ background ④ mythology

[4-5] 다음 영영 풀이에 해당하는 단어를 고르시오.

4 suddenly go somewhere and not be seen

① disappear ② chase ③ shout ④ break

5 an action that is intended to deceive someone

① method ② trick ③ sign ④ point

6 괄호 안에서 알맞은 것을 고르시오.

I (have / had) used the pen before it was lost.

7 다음 우리말과 일치하도록 빈칸에 알맞은 말을 쓰시오.

나는 음악을 들으며 수학 문제를 푸는 것을 좋아한다.

I like to solve math problems, _____ to music.

8 다음 우리말과 일치하도록 주어진 단어를 바르게 배열하시오.

그가 이사오기 전까지 나는 10년 동안 그 집에 살았었다.

_____ before he moved in.

(lived / had / in the house / I / for 10 years)



Word Hunter



● 주어진 알파벳으로 단어를 완성하여 빈칸을 채우시오.

1 p x s e n e s r o i

I'll study new English words and e_____s every day.

2 g i n s

The _____ says no smoking.

3 e u n s g i

Charlie Chaplin, a great actor and director, is a g_____.

4 o r w a r

Time flies like an a_____.

5 l i g l a e l

It is i_____ to talk on the cell phone while driving.

6 c a t v i e

My sister is full of energy. She is a_____ and energetic.

7 p i m o r e v

A balanced diet can i_____ your health.

8 a g n a g l u e

It's difficult to master a foreign l_____.

9 r t i c a t o t n a

The zoo is a great a _____ for children.

10 e t l i n g e i n e l c

I_____ is the ability to think logically.

Answers **1** expression **2** sign **3** genius **4** arrow **5** illegal **6** active **7** improve **8** language **9** attraction **10** intelligence

Laugh & Think

The Sun is a Son?

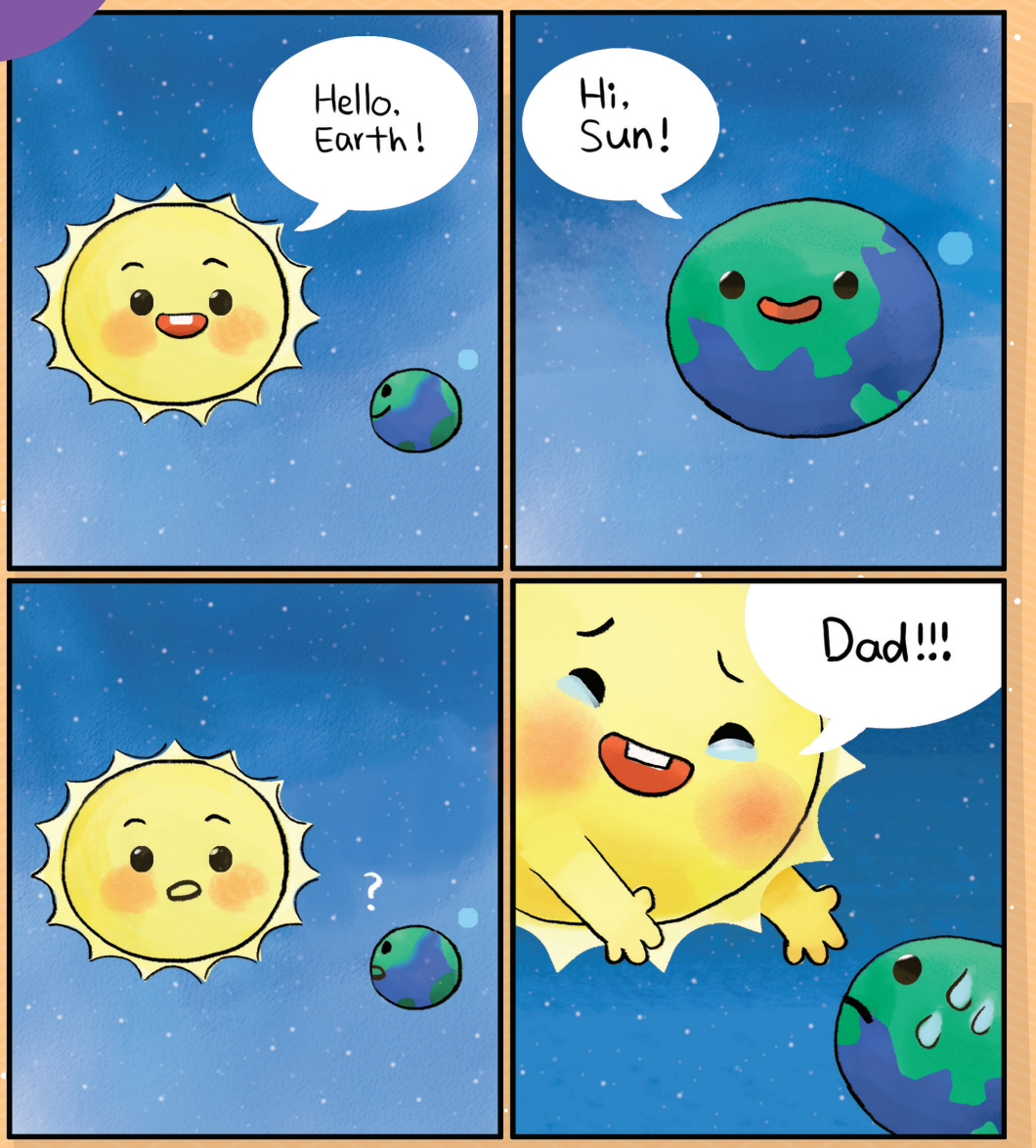

해석 **[태양이 아들?]** 태양: 안녕하세요, 지구! / 지구: 안녕하세요, 태양! / 태양 : 아버지!!!

*sun과 son은 발음이 같으나 뜻이 다른 동음이의어로 pun(언어유희)을 보여 주고 있다.

UNIT 5

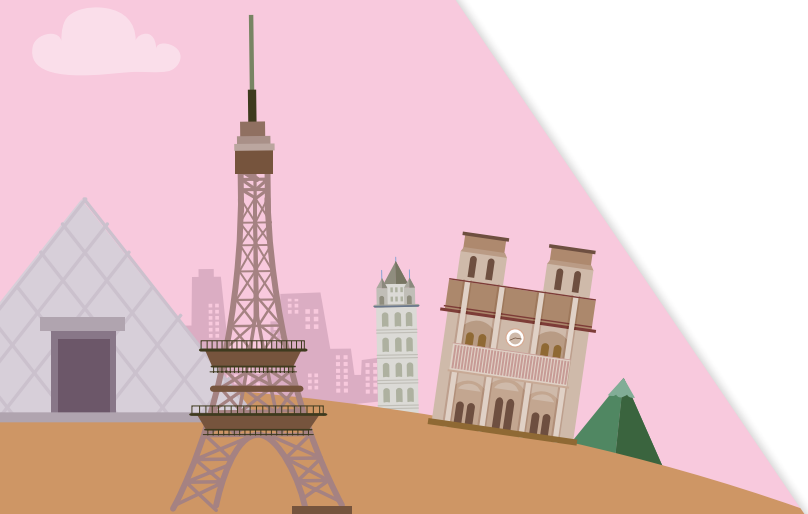

13 | 성별을 바꿀 수 있는 물고기

14 | 우주 비행사들의 일상생활

15 | 알고리즘과 코딩

13

Animal

★★☆ / 122 words

Can a female turn into a male? This does not happen often in the animal kingdom. But some fish, like *gobies, have the ability to change sex. 3

(A) Therefore, even when they have to find a partner to mate, gobies don't go too far away from home.

(B) So what if there are only female gobies living in the *coral? 6 In that case, half of the fish can simply change their sex from female to male.

(C) Gobies live near *coral under the sea. Coral is a perfect place 9 for these tiny fish because it protects them from big fish. It's dangerous for them to leave their home.

And, interestingly, it only takes 30 days for gobies to change 12 their sex. What an amazing ability!

***goby** 망둥어과에 속하는 물고기 ***coral**[kɔ́:rəl] 산호





Grammar Link

6행 | 명사를 뒤에서 수식하는 현재분사

Look at the stars **shining in the sky**.

하늘에서 반짝이고 있는 별들을 보아라.

The boy **sleeping under the tree** is Lucas.

나무 아래서 자고 있는 소년이 Lucas이다.

현재분사 뒤에 수식어구가 있을 경우 명사를 뒤에서 수식해요.

정답과 해설 p.22

1 이 글의 (A), (B), (C)를 글의 흐름에 맞게 순서대로 배열한 것은?

① (A) – (C) – (B)
② (B) – (A) – (C)
③ (B) – (C) – (A)
④ (C) – (B) – (A)
⑤ (C) – (A) – (B)

2 이 글의 제목으로 가장 적절한 것은?

① How to Protect Coral
② The Sex-changing Fish
③ Coral: A Good House for Gobies
④ The Dangerous Enemies of Gobies
⑤ The Interesting Mating Habits of Gobies

3 gobies에 관한 설명 중, 이 글의 내용과 일치하지 않는 것은?

① 산호 근처에서 산다.
② 몸집이 작은 물고기이다.
③ 짝을 찾아 멀리 가지 않는다.
④ 스스로의 성별을 바꿀 수 있다.
⑤ 큰 물고기들의 보호를 받으며 지낸다.

G

4 다음 우리말과 일치하도록 주어진 말을 배열하시오.

바다에서 수영하고 있는 사람들을 보아라.

Look at _____.

(in the sea / the people / swimming)

Did You Know?

성별을 바꾸는 신기한 물고기들

'니모를 찾아서'로 유명해진 물고기 흰동가리는 태어날 때 모두 수컷이지만 무리에서 가장 큰 수컷이 암컷이 된다. 만일 무리에서 유일한 암컷이 죽게 되면 남은 수컷 중 가장 큰 수컷이 암컷으로 변하게 된다. 일생에 성을 세 번이나 바꾸는 동물도 있다. 리본 장어는 수컷으로 태어나 암컷으로 변해 어린 시기를 보낸 후, 몸의 길이가 65cm정도 되면 다시 수컷이 된다. 몸 길이가 90~120cm가 되면 다시 암컷으로 변한 후, 한 달 정도 번식을 한 후 수명을 다한다. 리본 장어는 어린 시기 암컷일 때는 검정색, 수컷일 때는 청색, 암컷일 때는 노란색이어서 색으로도 성별을 알 수 있다. 이 외에도 놀래기, 앵무고기, 그루퍼, 바슬렛 등이 암컷에서 수컷으로 성별을 바꿀 수 있다.

Words

female 암컷, 여성(인)
turn into ~으로 바뀌다, 변하다
male 수컷, 남성(인)
animal kingdom 동물계
cf. kingdom(자연계를 세 가지로 구분한) …계
ability 능력
sex 성, 성별
therefore 그러므로
mate (동물이) 짝짓기를 하다
far away 멀리
what if ~? ~라면 어떻게 될까?, ~면 어쩌지?
in that case 그런 경우에는
half 반, 절반
simply 간단히
tiny 아주 작은
protect A from B A를 B로부터 보호하다
dangerous 위험한

14

Universe

★★☆ / 132 words

Many people dream of becoming astronauts, but it isn't always fun. Life in a spaceship is quite different from life on Earth, and it can be difficult.

The biggest challenge for astronauts is living without gravity because everything floats around. This makes eating and sleeping difficult. Imagine drops of juice or milk floating everywhere! This explains why astronauts must use straws. Similarly, astronauts must get inside sleeping bags and wear safety belts to sleep. This prevents them from floating around and getting hurt while sleeping.

Despite these difficulties, most astronauts say they can't wait to go back to space. It isn't hard to understand why. Imagine how amazing it must be to see views of planets and stars that almost no one else can see. It must be worth all the trouble.



Grammar Link

7/8행 | 의무의 조동사 must: ~해야 한다

We **must** follow the rules. 우리는 규칙을 따라야 한다.

I **must** finish my homework by tomorrow.

13/14행 | 추측의 조동사 must: ~임에 틀림없다

It **must** be worth all the trouble. 그것은 그 모든 고생을 할 가치가 있음에 틀림없다.

There **must** be something wrong with the engine.

정답과 해설 p.23

1 이 글에 언급된 우주 비행사들의 모습이 아닌 것은?

① 

② 

③ 

서술형

2 이 글에서 언급한 우주 비행사들이 어려움을 겪는 근본적인 이유를 우리말로 쓰시오.

3 이 글의 내용과 일치하면 T, 일치하지 않으면 F를 쓰시오.

(1) _____ Astronauts must use straws when they drink something in space.

(2) _____ Sleeping bags and safety belts help astronauts sleep in space.

(3) _____ Most astronauts are afraid of going back to space.

G

4 다음 문장에서 밑줄 친 must의 뜻에 해당하는 것을 보기 에서 고르시오.

보기

ⓐ ~해야 한다 ⓑ ~임에 틀림없다

(1) Don't be late. You must be on time.

(2) This must be a difficult job.

(3) Must I go there by myself?

Did You Know?

우주선의 화장실

우주에서는 어떻게 소변과 대변을 해결할까? 우주의 화장실은 진공 청소기의 원리를 사용한다. 소변의 경우 소변 깔때기(흡입 튜브)로 빨아들이며, 일부는 정화해 먹는 물로 사용한다. 대변을 볼 수 있는 변기에도 흡입기가 설치되어 있어 대변을 빨아들인다. 저장된 노폐물은 캡슐에 밀봉된 후 쓰레기차에 담겨 지구로 발사된 후 대기권에서 불타 사라진다.

Words

astronaut 우주 비행사
spaceship 우주선
quite 상당히, 꽤
challenge 어려움; 도전
gravity 중력
float (물 위나 공중에서) 떠돌다, 떠가다; 뜨다
imagine 상상하다
drops of~ 몇 방울의 ~
explain 설명하다
everywhere 모든 곳, 어디나
straw 빨대
similarly 비슷하게, 유사하게
get inside ~안에 들어가다
sleeping bag 침낭
safety belt 안전벨트
cf. safety 안전
prevent A from B A가 B하는 것을 막다 *cf.* prevent 막다
get hurt 다치다
despite ~에도 불구하고(=in spite of)
can't wait to 빨리 ~하고 싶다, ~하는 것이 기대된다
go back to ~로 돌아가다
view 경관, 전망
planet 행성
worth all the trouble 그 모든 고생을 할 가치가 있는

15

Technology

★★★ / 190 words



Computer programming is a way of giving computers instructions about what they should do. So how do we make such a program? For example, let's say that you want to make a "secretary" program that lets you know when an email arrives from your teacher.

The first step is to build an algorithm. An algorithm is a series of steps which are needed to solve a particular problem. If you have a real human secretary, you can just tell him or her, "Please let me know when an email from my teacher arrives." Unfortunately, a computer is not as smart as a human being, so you have to give it detailed directions.

1. Check the mailbox every five minutes.
2. If there's a new email, check and see if the sender is my teacher.
3. If it is, show a pop-up on my screen.

The next step is to write these steps in a language that computers can understand. Since computers cannot understand the English or Korean language, you must translate it into a "programming language" such as C++, python or Java. This translating work is referred to as coding.



Grammar Link

7행 | 주격 관계대명사 which

I read a book. + It was interesting.
→ I read a book **which**[that] was interesting.

This is a doll **which**[that] is made of paper.

cf. I have a friend **who** has two sisters. ▶ who (사람)
I have a dog **that** runs fast. ▶ that (사물, 사람)
(= which)

주격 관계대명사 which는 사물인 앞 명사를 수식해요. which는 that으로 바꿔 쓸 수 있어요.

정답과 해설 p.24

1 **이 글의 주제로 가장 적절한 것은?**

① the steps to solve a problem
② how to make a computer program
③ the work of computer programmers
④ the importance of computer programs
⑤ differences between algorithms and coding

2 **이 글의 내용과 일치하지 않는 것은?**

① 컴퓨터는 사람들이 사용하는 언어를 이해할 수 있다.
② 컴퓨터 프로그래밍은 컴퓨터에게 지시를 내리는 것이다.
③ 알고리즘은 어떤 문제를 해결하기 위한 단계들을 말한다.
④ 컴퓨터 프로그램을 만들기 위해서는 우선 알고리즘을 만들어야 한다.
⑤ 컴퓨터 프로그램을 만들기 위해서는 여러 단계로 상세하게 지시해야 한다.

서술형

3 **이 글의 내용과 일치하도록 빈칸에 들어갈 말을 본문에서 찾아 쓰시오.**

Computer Programming
giving (A) _____ to computers

Step 1: Algorithm		Step 2: Coding
a series of (B) _____ necessary for solving a (C) _____	➡	(D) _____ directions into a programming (E) _____

G 서술형

4 **다음 문장에서 틀린 부분을 찾아 바르게 고치시오.**

너는 건강에 좋은 음식을 먹어야 한다.

You have to eat food who is good for your health.

_____ → _____

Words

give ~ instructions ~에게 명령하다, 지시하다 *cf.* instruction 지시
let's say ~라고 가정해 보자, 이를테면
secretary 비서
step 단계
build 만들어 내다, 개발하다
a series of 일련의
solve 풀다, 해결하다
particular 특정한
unfortunately 유감스럽게도
human being 사람, 인간
detailed 상세한, 자세한
direction 지시, 명령
every ~ minute ~분마다 한 번씩
see if ~ ~인지 확인하다
sender 보내는 사람, 발송자
pop-up 팝업창
screen 화면
translate A into B A를 B로 번역하다
be referred to as ~로 불리다 *cf.* refer to A as B A를 B라고 부르다
coding 코딩, 부호화
문 **3. necessary** 필요한, 필수적인

Review Test

정답과 해설 p.26

1 짝지어진 단어의 관계가 나머지와 다른 것은?

① male – female
② tiny – small
③ dangerous – safe
④ similarly – differently

[2–3] 다음 빈칸에 알맞은 단어를 고르시오.

2 A professional has a great _____ in their field of work.

① trick ② view ③ gravity ④ ability

3 Please give me clear _____ to solve this problem.

① qualities ② challenges ③ directions ④ talents

[4–5] 다음 영영 풀이에 해당하는 단어를 고르시오.

4 a large, round object in space that moves around a star

① astronaut ② screen ③ spaceship ④ planet

5 something that someone tells you to do

① series ② instruction ③ safety ④ language

[6–7] 다음 문장의 밑줄 친 부분을 바르게 고쳐 쓰시오.

6 The little girl wears a pink dress is my sister.

7 I want to buy a new computer who is expensive.

8 밑줄 친 부분의 의미가 나머지와 다른 하나는?

① You must not drink in the museum.
② You must keep quiet in the library.
③ You must be tired of singing.
④ You must wear a swimming cap.

UNIT 6



16 | 인터넷 자료 제대로 쓰기

17 | 십 대들의 우정

English Only

18 | 믿으면 이루어진다! 피그말리온 효과

16

Education

★★☆ / 134 words

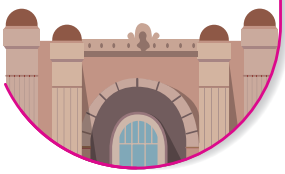

These days, students don't spend much time doing their homework. They simply copy and paste information from online sources. However, this is a huge problem because stealing others' work is morally wrong and could also break the copyright law. How can we avoid this problem?

One way is to paraphrase, or rewrite the original content. The Internet provides helpful information, but you shouldn't copy everything. You should try to write things in your own words and also include your own ideas. At least two-thirds of your writing should be based on your own thoughts.

In addition, every time you use someone else's ideas or quote their writing, you must cite or write the sources at the bottom of your report.

That way you can actually learn something as well as avoid breaking copyright law.



Grammar Link

9행 | 영어 분수 표현: 분자: 기수(one, two, …), 분모: 서수(first, second, …)

Two-thirds of the orange is rotten. 오렌지의 3분의 2가 썩었다.
One-fifth[**A fifth**] of the students are going to attend the class today.
cf. Use **a half** of the dough. 반죽의 반을 사용해라.
A quarter(= **One-fourth**) of a year is three months. 일 년의 4분의 1은 세 달이다.

분자와 분모는 하이픈으로 연결하고 분자가 2 이상이면 분모에 -s를 붙여요.

정답과 해설 p.27

1 이 글의 글쓴이가 주장하는 바로 가장 적절한 것은?

① Write your own ideas using online content.
② Use creative thoughts when you write reports.
③ Avoid using the Internet when you write reports.
④ Use many online sources to develop your thoughts.
⑤ Learn how to write reports quickly through the Internet.

2 이 글의 밑줄 친 this problem이 가리키는 것은? (2개)

① 도덕적으로 잘못된 것
② 시간이 많이 걸리는 것
③ 저작권법을 위반하는 것
④ 숙제의 완성도가 낮은 것
⑤ 여러 학생들의 숙제가 똑같은 것

서술형

3 이 글에서 저작권법을 위반하지 않기 위해 글쓴이가 제시한 방안과 일치하도록 빈칸에 들어갈 말을 본문에서 찾아 쓰시오.

(1) Add your own thoughts and rewrite the original content in your _____ _____.
(2) Write the _____ of the ideas you get from the Internet.

G

4 다음 문장의 괄호 안에서 알맞은 것을 고르시오.

(1) (Two-fifth / Second-five / Two-fifths) of the workers are men.
(2) Anna ate (one-third / one-thirds / first-three) of the pizza.

Words

these days 요즘에는
copy 복사하다, 베끼다
paste 붙이다
information 정보, 자료
source 자료, (자료의) 출처; 원천
huge 엄청난, 막대한
steal (생각·저작 등을) 도용하다; 훔치다
morally 도덕적으로
break the copyright law 저작권법을 어기다, 위반하다
cf. break (법, 약속 등을) 어기다
avoid 방지하다, 피하다
paraphrase 다른 말로 바꾸어 표현하다
or 즉
rewrite 다시 (고쳐) 쓰다
original 원래의, 본래의
content 내용
provide 제공하다, 공급하다
include 포함하다, ~을 포함시키다
at least 적어도, 최소한
based on ~에 근거하여
in addition 또한, 게다가, ~에 덧붙여
every time ~할 때마다
quote 인용하다
cite 언급하다; 인용하다
bottom 맨 아래 (부분)
that way 그런 식으로, 그와 같이
actually 실제로
B as well as A A뿐만 아니라 B도

17

Friendship

★★☆ / 125 words

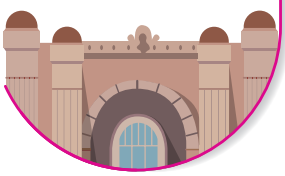

Friendship among teenagers is different from friendship among children. Children say friends are people they play with. But for teenagers, friends are more than that. ⓐ For one thing, teens "hang out"; they don't play. ⓑ Hanging out is more than just playing a game together. ⓒ It could mean enjoying activities, visiting places and meeting other people together. ⓓ Teenagers cannot control their emotions easily. ⓔ It is about being together and having conversations. In other words, their friendships change from playing with friends to hanging out and talking. This change reflects teens' growth in thinking abilities. The topics teens talk about also change. There are some conversations about their future, but there are many more conversations about topics such as their friendship, school life, their problems and other people they admire or interact with.



Grammar Link

5행 | **추측·가능성의 조동사 could**: ~일 수 있다(현재 상황임에 주의)

The news **could** be true, but I don't want to believe it.
Don't be so sure of that. You **could** be wrong.

cf. I **could** watch what they were doing. ▶ 능력: ~할 수 있다(can의 과거형)
나는 그들이 무엇을 하는지 볼 수 있었다.

can의 과거형인 could '~할 수 있었다'와 구분해야 해요.

정답과 해설 p.28

1 이 글의 ⓐ~ⓔ 중, 글의 전체 흐름과 관계 없는 문장은?

① ⓐ ② ⓑ ③ ⓒ ④ ⓓ ⑤ ⓔ

2 청소년의 우정에 대한 이 글의 내용과 일치하면 T, 일치하지 않으면 F를 쓰시오.

(1) _____ They like traveling to many places and meeting people.

(2) _____ Their conversations focus mainly on their future.

서술형

3 이 글의 내용과 일치하도록 빈칸에 들어갈 말을 본문에서 찾아 쓰시오.

Children's friendship focuses on (A) _____ games, but teenagers' friendship focuses on being together and having (B) _____.

G

4 다음 밑줄 친 could의 의미가 나머지와 다른 것은?

① It could rain this evening.

② The doorbell is ringing. It could be your mother.

③ I could not speak Chinese when I was young.

Words

friendship 우정
teenager 십 대
for one thing 우선 첫째로
hang out 함께 시간을 보내다, 어울리다
conversation 대화
in other words 즉, 다시 말하면
reflect 나타내다, 반영하다
growth 성장
thinking ability 사고 능력
cf. ability 능력
such as ~와 같은
admire 동경하다; 존경하다
interact with ~와 상호작용을 하다
문 **2. focus on** ~에 집중하다; 초점을 맞추다

English Only

18

Myth

★★☆ / 173 words

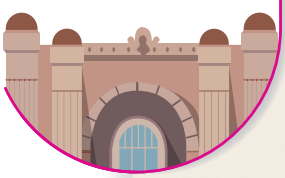

In Greek mythology, Pygmalion was a sculptor. One day, he created a very beautiful woman with stone and ivory. He named the beautiful sculpture Galatea. She was so lovely that he could not take his eyes off her. She was not a living woman but just a hard, cold statue of stone and ivory. Every day, Pygmalion prayed to Aphrodite, the goddess of love and beauty, "Please turn her into a real woman." He prayed and prayed. Then, something wonderful happened. The statue came to life. She smiled and even spoke to him.

Today, the name Pygmalion is often used to talk about the effects of a teacher's expectations on a student's performance. For example, if a teacher expects that his student's ability will grow, the student's self-confidence will grow and he or she will perform better. We call this the "Pygmalion Effect." The Pygmalion Effect can be seen in human relationships. If you want people to change, show your faith in them. Then, they may start to change and meet your expectations.



정답과 해설 p.29

1 **Which set of words best explains the Pygmalion Effect?**

If you show __(A)__ in someone's ability to do something, he or she will probably be __(B)__ to do it well.

(A)		(B)	(A)		(B)
① faith	·····	able	② faith	·····	unable
③ doubt	·····	trying	④ doubt	·····	glad
⑤ hope	·····	unwilling			

2 **When Pygmalion prayed and prayed, _____.**

① Aphrodite didn't listen to him
② his wish came true
③ Galatea became more beautiful
④ he got another statue
⑤ the statue turned into the goddess

W

3 **Find the words from the passage that fit in the blanks of both sentences.**

• Heat will _____ ice _____ water.
• The princess' kiss may _____ the frog _____ a prince.

Words

sculptor	조각가(*cf.* sculpture 조각품) / an artist who makes an object out of stone, wood, clay, etc.
ivory	상아 / a hard cream-colored material that comes from the long teeth of an elephant
not take one's eyes off	~에서 눈을 떼지 못하다 / not stop looking at somebody or something
statue	조각상 / an image of a person or animal that is made from a hard material, especially of stone or metal
pray	기도하다, 빌다 / speak to God in order to ask for help or give thanks
goddess	여신 / a female god who is believed to have power and control the world
turn A into B	A를 B로 바꾸다 / change from A to B
come to life	살아나다 / become alive
effect	효과; 영향 / a change that is produced in one person or thing by another
expectation	기대 / a strong hope or belief that good things are going to happen in the future
performance	성과, 실적 / the act of doing something successfully
self-confidence	자신감, 자신 / the belief that you can do things well
perform	(일, 의무 등을) 행하다, 수행하다 / do a task or an action
relationship	관계 / the way in which two or more people feel and behave towards each other
faith	믿음, 신뢰 / the trust in something or someone

Review Test

정답과 해설 p.31

[1-2] 다음 빈칸에 알맞은 단어를 고르시오.

1 Fortunately, the thief didn't _____ my gold ring.

① include ② avoid ③ steal ④ paste

2 My father does his best in everything. I really _____ him.

① provide ② admire ③ explain ④ reflect

3 다음 밑줄 친 단어와 바꾸어 쓸 수 있는 것을 고르시오.

I often quote from the Bible.

① cite ② rewrite ③ paraphrase ④ reflect

4 우리말 풀이가 잘못된 것은?

① hang out: 함께 시간을 보내다
② come to life: 살아나다
③ these days: 예전에는
④ break copyright law: 저작권법을 어기다

5 다음 영영 풀이에 해당하는 단어는?

a strong hope or belief that good things are going to happen in the future

① effect ② ability ③ source ④ expectation

6 다음 문장에서 틀린 부분을 찾아 바르게 고쳐 쓰시오.

Two-third of the workers don't eat lunch because they're so busy.

7 다음 우리말과 일치하도록 주어진 단어를 바르게 배열하시오.

학생의 4분의 3이 집에 컴퓨터를 보유하고 있다.

_____

(computers / the students / have / of / in their homes / three-fourths)

8 다음 밑줄 친 부분에 유의하여 바르게 해석하시오.

One small mistake could cause a war.

_____



Word Hunter



● 주어진 뜻에 맞게 단어를 완성한 후, 각 번호에 해당하는 알파벳으로 문장을 만드시오.

Words

1 l o e v s 풀다, 해결하다

□ □ □ □ □
9 13

2 a c l g h e l n e 어려움, 도전

□ □ □ □ □ □ □ □ □
4 19

3 r s i d e p n f i h 우정

□ □ □ □ □ □ □ □ □
1 15 12

4 megiani 상상하다

□ □ □ □ □ □ □
5 10

5 v a g y i r t 중력

□ □ □ □ □ □ □
8

6 r o t i c d e n i 지시, 명령

□ □ □ □ □ □ □ □ □
16 3

7 w r h g t o 성장

□ □ □ □ □ □
2

8 o t b t m o 맨 아래 (부분)

□ □ □ □ □ □
17 11

9 i l c n e d u 포함하다, ~을 포함시키다

□ □ □ □ □ □ □
6 18

10 r a u n e d s o g 위험한

□ □ □ □ □ □ □ □ □
7 14

Sentence

□ □.
1 2 3 4 5 6 7 8 9 10 11 12 13 14 15 16 17 18 19

Answers Words **1** solve **2** challenge **3** friendship **4** imagine **5** gravity **6** direction **7** growth **8** bottom
9 include **10** dangerous Sentence Nothing is impossible.

Laugh & Think

Is This the End?



해석 [이것이 끝인가?]

UNIT 9



19 | 객관식 시험 만점 받는 비결

20 | 꿀이 있는 곳으로 안내하는 새

21 | 지구로 돌진하는 무서운 소행성

19

Education

★★☆ / 109 words

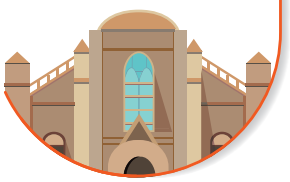

What is the best way to do well on *multiple-choice tests? Here are some tips!

A. _____ 3

Read the questions over and over again because they often contain important information. Underline the key information in the questions. 6

B. _____

If you are sure that some answers are incorrect, eliminate them and focus on the remaining answers. This will save time and 9 give you a better chance of selecting the correct answer.

C. _____

If the answers contain words like "all," "never," "always" or 12 "none," they are likely to be wrong, so avoid the ones with these absolute words.

*multiple-choice test 객관식 시험

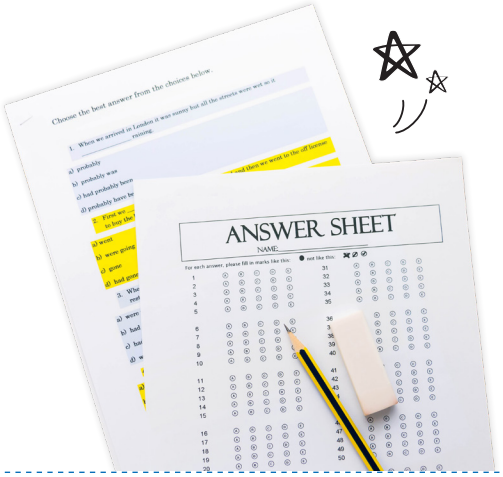

Grammar Link

12행 | 전치사 like : ~ 같은, ~처럼

I love sweet fruits **like** peaches, pears and bananas. ▶ ~ 같은

Don't treat me **like** a child! ▶ ~처럼

cf. **Like** I said before, don't worry about it. ▶ 접속사: ~대로[처럼]

I **like** sweet things. ▶ 동사: ~을 좋아하다

like가 전치사로 쓰이면 뒤에 명사 혹은 동명사가 와요.

정답과 해설 p.32

1 이 글의 빈칸에 각각 알맞은 말을 보기에서 골라 번호를 쓰시오.

보기

① Pay attention to certain words.
② Cross out the wrong answers.
③ Read the questions carefully.

A. _____ B. _____ C. _____

2 객관식 시험을 잘 보는 방법에 관한 이 글의 내용과 일치하지 않는 것은?

① 문제를 주의 깊게 잘 읽는다.
② 문제에서 중요한 정보에 밑줄을 긋는다.
③ 정답이 아닐 것 같은 선택지는 먼저 지운다.
④ 이미 알고 있는 지식을 동원해 선택지를 고른다.
⑤ '절대 아니다'의 의미가 들어 있는 선택지는 피한다.

서술형

3 이 글의 밑줄 친 This가 의미하는 내용을 우리말로 쓰시오.

G

4 밑줄 친 부분에 유의하여 다음 문장을 우리말로 해석하시오.

(1) She enjoys sports like tennis, hiking and skiing.

_____

(2) He swims like a fish.

_____

Words

do well on a test 시험을 잘 보다
tip 비결, 비법
over and over again 반복해서
contain ~을 가지다, 포함하다
underline 밑줄을 치다
key 핵심적인, 가장 중요한; 열쇠
incorrect 틀린, 옳지 않은
cf. correct 옳은
eliminate 삭제하다, 없애다
remaining 남아 있는
save 절약하다, 아끼다; 구하다
chance 가능성; 기회
select 선택하다
be likely to ~할 것 같다, ~일 가능성이 있다
wrong 틀린
absolute 절대적인, 절대의
문 **1. pay attention to** ~에 유의하다, 주목하다
certain 특정한
cross out 줄을 그어 지우다

20

Animal

★☆☆ / 134 words

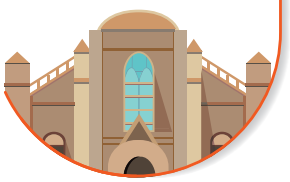

In Africa, there lives an amazing bird called a *honeyguide. Can you guess what this bird loves? Honey! The bird cannot get honey by itself, but it knows how to _____. 3

When the bird discovers a bee nest full of honey, it flies around until it finds a human. Then, the bird sings to get the human's attention. Once the human sees the bird, it starts its amazing 6 guide service. The honeyguide flies from tree to tree and leads the human back to the bee nest. When they get there, the human makes a fire under the nest. This makes the bees leave. The human 9 takes out the honey, but never forgets to give some to the bird. Africans believe that if they don't return this favor, something bad will happen.

*honeyguide 꿀잡이새

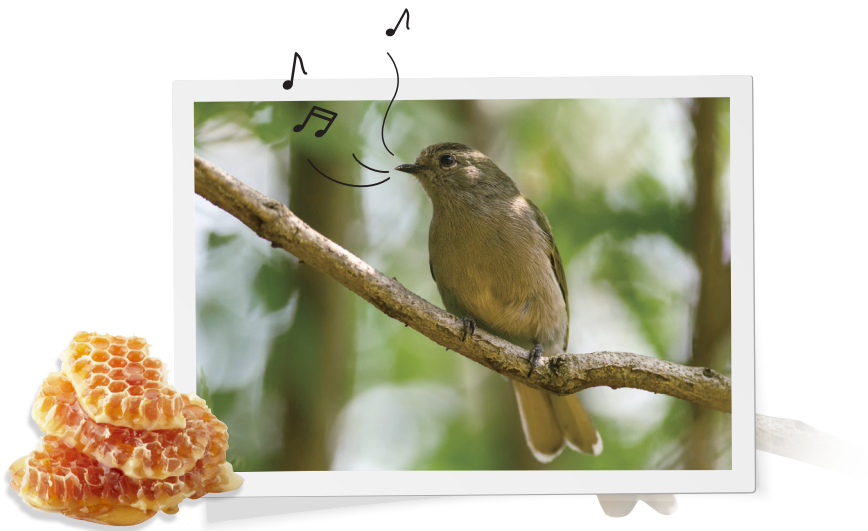

Grammar Link

11행 | -thing으로 끝나는 대명사 + 형용사: ~한 것

I want to drink something hot.

There is nothing special in the newspaper today.

-thing으로 끝나는 something, anything, everything, nothing 등의 대명사들은 형용사가 뒤에서 수식해요.

정답과 해설 p.33

1 다음은 이 글에서 honeyguide가 꿀을 찾은 후 일어나는 상황을 설명한 것이다. 순서대로 바르게 배열하시오.

(A) The bird guides the human to the bee nest.
(B) The bird finds a human and starts singing.
(C) The human gives the bird some honey as thanks.
(D) The human makes a fire to make the bees leave and get the honey.

_____ → _____ → _____ → _____

2 이 글의 빈칸에 들어갈 말로 가장 적절한 것은?

① cheat the bees
② get help from humans
③ avoid the bees' attack
④ get help from other birds
⑤ steal the honey from bees

3 이 글의 내용으로 보아, 다음 빈칸에 들어갈 말로 가장 적절한 것은?

African people always give the bird some honey to _____ _____.

① make the bird sing
② get its attention
③ catch the bird
④ avoid bad luck
⑤ have good luck

G

4 다음 문장의 빈칸에 들어갈 말을 보기 에서 골라 쓰시오.

보기
something anything special wrong

(1) Tomorrow is my mom's birthday. I want to do _____ _____ for her.

(2) My computer is making strange sounds. But I can't find _____ _____.

Words

by itself 홀로, 혼자
discover 발견하다
nest 둥지
attention 관심, 주목
once 일단 ~하면
lead 안내하다, 이끌다
make a fire 불을 피우다
leave 떠나다
take out 꺼내다, 빼다
never forget to ~하는 것을 잊지 않다
return a favor 호의에 보답하다
cf. favor 호의, 친절
happen 일어나다, 발생하다
문 **1. as thanks** 감사의 표시로
2. cheat 속이다

21

Universe

★★☆ / 183 words

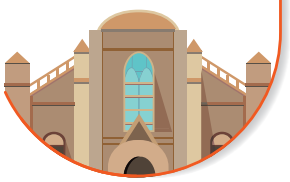

"Help! A scary star is falling. Soon, it will hit Earth and destroy many people and animals."

This is not a scene from a science fiction movie. It could happen in the future.

The scary star is actually a huge rock called an *asteroid. Asteroids move around the sun just like Earth, but they're much smaller than Earth. There are millions of asteroids of various sizes. A little asteroid is as small as a bus, but a big one can be as large as Korea.

One night in 2004, a fast-moving asteroid, *99942 Apophis*, was observed for the first time. Scientists say that this huge asteroid could hit Earth in 2036! They believe that the asteroid attack could cause serious damage to Earth because it could be more powerful than 60,000 nuclear bombs. Scientists say the possibility of the asteroid hitting Earth is very low (1 in 45,000), but they are still worried. Why? The asteroid might hit another object on its way to Earth, and this might change its course closer to the Earth. Let's all hope this won't happen.

*asteroid[æstrɔid] 소행성



Grammar Link

8행 | as + 원급 + as ~: ~만큼 …한 (동등비교)

Aron is 15 years old. Cathy is 15 years old, too.
= Cathy is as old as Aron.

My dog is the same size as yours.
= My dog is as big as yours.

동등비교는 as와 as 사이에 형용사나 부사의 원급을 써서 나타내요.

정답과 해설 p.34

1 **이 글의 주제로 가장 적절한 것은?**

① how to avoid asteroid attack
② the history of asteroid attack on Earth
③ various asteroids moving around Earth
④ scientific facts about science fiction movies
⑤ asteroids and their possible danger to Earth

2 ***99942 Apophis*에 대한 이 글의 내용과 일치하면 T, 일치하지 않으면 F를 쓰시오.**

(1) _____ 지구처럼 태양을 돌며 크기는 훨씬 크다.
(2) _____ 파괴시키려면 6만개의 핵폭탄이 필요할 것이다.
(3) _____ 지구로 오는 도중에 다른 물체와 부딪히면 지구쪽으로 더 가까이 올 수 있다.

서술형

3 **이 글의 내용과 일치하도록 빈칸에 들어갈 말을 본문에서 찾아 쓰시오.**

Some scientists say that *99942 Apophis* could hit Earth in 2036, but the _____ of the asteroid attack is very low.

G

4 **다음 우리말과 일치하도록 주어진 말을 배열하시오.**

(1) Lisa는 그녀의 남동생만큼 키가 크다.
Lisa is _____.
(as / her brother / as / tall)

(2) 그는 Anna만큼 빨리 달리지 못한다.
He can't run _____.
(Anna / as / as / fast)

Did You Know?

항성? 행성? 위성? 혜성?

- **항성**(fixed star): 핵융합 반응을 통해서 스스로 빛을 내는 고온의 천체이다. 대표적으로 태양을 들 수 있다.
- **행성**(planet): 스스로 빛을 내지 않고 항성 주위를 일정한 주기로 도는 별들이다. 태양 주위에는 8개의 행성(수성, 금성, 지구, 화성 등)이 있다. 소행성은 태양 주위를 공전하지만 행성보다 작다.
- **위성**(satellite): 행성 주위를 공전하고 있는 천체로, 지구의 위성은 달이다.
- **혜성**(comet): 얼음과 먼지 등으로 이루어진 작은 천체로 태양 주위를 길게 찌그러진 형태로 공전한다. 지구에 근접할 때는 밝게 빛나는 머리 부분과 길게 늘어진 꼬리가 관찰되는 특징이 있다.

Words

scary 무서운, 겁나는
destroy 파괴하다
scene 장면
science fiction 공상 과학
various 다양한, 여러 가지의
fast-moving 고속의
observe 관측하다, 관찰하다
for the first time 처음으로
attack 공격
cause ~을 야기하다, 초래하다
serious 심각한
damage 피해
powerful 강력한
nuclear bomb 핵폭탄
possibility 가능성
object 물체
on one's way to ~로 가는 길에
course 방향, 항로

Review Test

정답과 해설 p.36

1 짝지어진 단어의 관계가 나머지와 다른 것은?

① correct – incorrect
② destroy – build
③ leave – arrive
④ scary – dangerous

[2–3] 다음 빈칸에 알맞은 단어를 고르시오.

2

The boy decided to _____ the pink toy out of the two.

① select ② discover ③ contain ④ lead

3

Air pollution is becoming a _____ problem in Korea.

① amazing ② remaining ③ serious ④ various

4 영영 풀이에 해당하는 단어는?

watch something very carefully

① eliminate ② leave ③ cause ④ observe

5 빈칸에 공통으로 들어가기에 알맞은 것은?

• I usually eat fast food for lunch to _____ time and money.
• I want to become a firefighter and _____ people's lives.

① focus ② save ③ protect ④ cause

6 다음 우리말과 일치하도록 괄호 안에서 알맞은 것을 고르시오.

나는 빨강, 파랑 그리고 노랑과 같은 강렬한 색을 좋아한다.
I like strong colors (like / for) red, blue and yellow.

[7–8] 다음 우리말과 일치하도록 주어진 단어를 바르게 배열하시오.

7 나는 뭔가 단 것을 먹고 싶어요.

_____
(sweet / I'd like to / have / something)

8 내 가방은 너의 것만큼 비싸지 않다.

_____
(as / yours / not / my bag / as / is / expensive)

UNIT 8

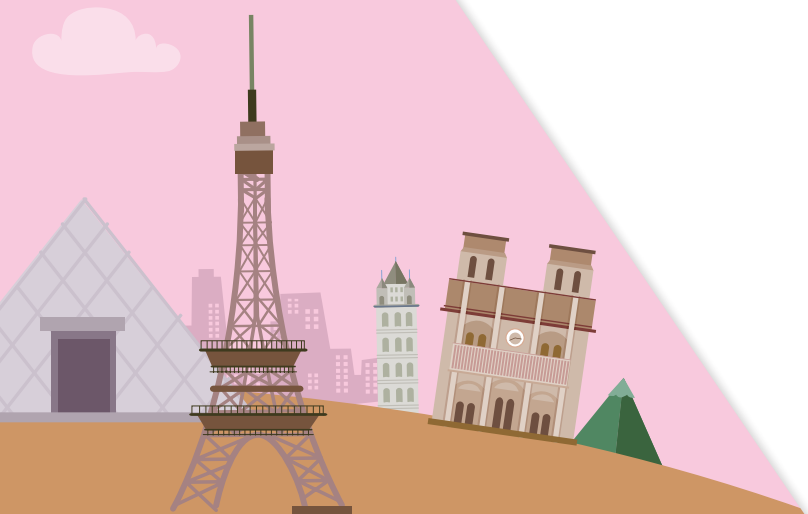

22 | 스스로 죽는 세포들

23 | 타이타닉 호의 감동 실화

English Only

24 | 사과를 사랑한 남자, 존 채프먼

22

Body

★★☆ / 128 words

A cell is the smallest unit of an animal's body. In your body, there are a huge number of cells. Cells grow or become sick just like people do. However, did you know that some cells kill themselves to help other cells? This is very common. Why would cells decide to die?

Some cells kill themselves to get rid of useless body parts. For example, tadpoles have tails. However, frogs no longer need tails. So the tail cells kill themselves, and the tail disappears. Other cells choose to die because they aren't healthy. Sick cells don't want to affect other healthy cells around them, so they kill themselves. That way, they prevent viruses or diseases from spreading. Like this, cells can do such remarkable things for our bodies.

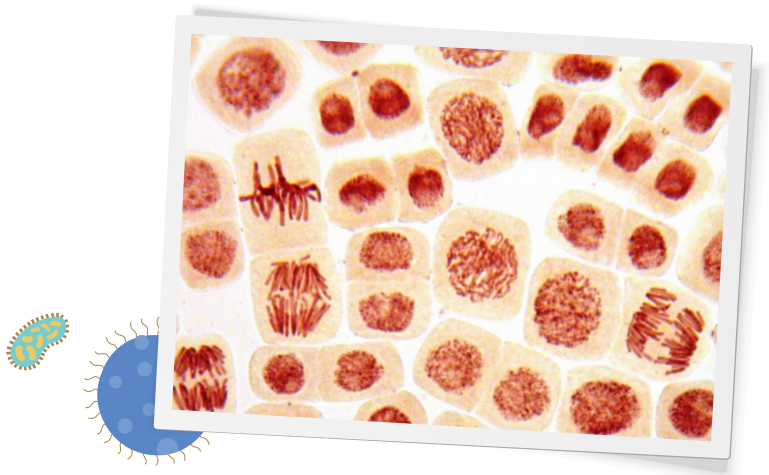

Grammar Link

4행 | **재귀대명사: ~ 자신, ~ 스스로**

They saw **themselves** in the mirror.
=

그들은 거울에서 그들 스스로를 보았다.

cf. They saw **them** in the mirror.
≠

그들은 거울에서 (자신이 아닌 다른) 그들을 보았다.

I love **myself**. ▶ I love me. (×)
=

주어와 목적어가 같은 대상일 때 목적어는 재귀대명사 (-self/-selves) 형태로 써요.

정답과 해설 p.37

1 **이 글의 제목으로 가장 적절한 것은?**

① The Spread of Viruses
② The Life Cycle of Cells
③ Why Cells Kill Themselves
④ Various Types of Body Cells
⑤ How to Get Rid of Useless Cells

2 **이 글의 내용으로 보아, 바이러스나 질병이 우리 몸에 퍼지지 않는 이유로 가장 적절한 것은?**

① 병든 세포들이 스스로 죽기 때문에
② 병든 세포들이 서로를 죽이기 때문에
③ 건강한 세포들이 바이러스를 공격하기 때문에
④ 병든 세포들이 건강한 세포들에 의해 회복되기 때문에
⑤ 병든 세포들이 시간이 지나면서 스스로 치료하기 때문에

서술형

3 **이 글을 다음과 같이 요약할 때, 빈칸에 알맞은 말을 본문에서 찾아 쓰시오.**

Cells in our body kill themselves when they become _____ or _____.

G

4 **다음 우리말과 일치하도록 빈칸에 알맞은 단어를 쓰시오.**

(1) 나는 너한테 화난 게 아니야. 나 자신에게 화가 난 거야.
I'm not angry with you. I'm angry with _____.

(2) 그는 혼잣말을 했다.
He spoke to _____.

Words

cell 세포
unit 구성 단위, 단위
a huge number of 엄청나게 많은
cf. a number of(=many) 많은
just like 마치 ~처럼
kill oneself 자살하다
common 흔한(↔ unique)
get rid of ~을 없애다
useless 쓸모없는, 소용없는
tadpole 올챙이
tail 꼬리
no longer 더 이상 ~이 아닌
disappear 사라지다
affect ~에 영향을 미치다
cf. effect 영향
prevent A from B A가 B하지 못하게 하다 *cf.* prevent 막다
disease 병, 질병
spread 퍼지다, 확산되다; 펴다, 펼치다
remarkable 놀라운, 주목할 만한

23

Story

★★☆ / 150 words

In 1912, the *Titanic*, the world's biggest passenger ship, began its first journey from England to America with about 2,200 people on board. Unfortunately, just four days after its departure, the ship struck an iceberg and started to sink. Everyone quickly tried to escape from the ship. However, there were not enough lifeboats to rescue all the people. The women and children were the first to transfer to the lifeboats. One woman helped her children get into a lifeboat, but there was no room for her, so she couldn't get on. Her children started crying, "Mom! Mom!"

Suddenly, a young woman called Miss Evans stood up and said, "You can take my place. I don't have any children." The young woman went back to the sinking *Titanic*, and the children's mother got into the lifeboat. Soon after that, the *Titanic* sank into the deep, cold sea.



Grammar Link

4/9행 | **to부정사와 동명사 둘 다 목적어로 취할 수 있는 동사**: start, begin, like, hate, continue 등

The ship hit an iceberg and **started to sink** (=**started sinking**).
Her children **started crying** (=**started to cry**).
It **began to rain** (=**began raining**) in the afternoon.
He **likes to play** (=**likes playing**) with his dog.

정답과 해설 p.38

1 **이 글에 나온 Miss Evans에게 배울 점은 무엇인가?**

① 모성애
② 도전 정신
③ 독립심
④ 희생 정신
⑤ 인내심

2 **다음 중 이 글을 읽고 답을 알 수 없는 것은?**

① Why did the *Titanic* sink?
② Where did the *Titanic* sink?
③ Where was the *Titanic* going to?
④ Who were the first to board the lifeboat?
⑤ How many people were on the *Titanic*?

서술형

3 **이 글의 내용과 일치하도록 빈칸에 들어갈 말을 본문에서 찾아 쓰시오.**

When the *Titanic* hit a(n) (A) _____ and started to sink, Miss Evans gave her seat in the (B) _____ to the children's mother.

G

4 **다음 우리말과 일치하도록 괄호 안에 주어진 단어를 알맞은 형태로 바꾸어 쓰시오.**

그녀는 의자에 편안히 앉아 책을 읽기 시작했다.
She sat back in the chair and started _____ a book. (read)

Did You Know?

Edith Corse Evans
(1875–1912)

타인을 위해 자신의 생명을 희생한 Edith Corse Evans는 1875년 미국 필라델피아의 한 가정에서 2녀 중 둘째로 태어났다. 뉴욕에 살던 그녀는 영국에서 있었던 가족의 장례식에 참석한 후, 미국으로 돌아오기 위해 타이타닉 호 1등석에 승선했다. 타이타닉 호가 침몰할 때 그녀는 아이들의 엄마인 Caroline Brown에게 자신의 구명보트 자리를 양보했고, 결국 배와 함께 죽음을 맞았다. 그녀는 단 네 명의 1등선 승선 여성 희생자 중 하나였으며, 그녀의 시체는 아직까지도 발견되지 않았다.

Words

passenger ship 여객 수송선
cf. passenger 승객
journey 여행, 여정
on board 승선한, 탑승한
unfortunately 불행하게도
departure 출발 (↔ arrival 도착)
strike 부딪치다, 치다(-struck-struck)
iceberg 빙산
sink 가라앉다 (-sank-sunk)
escape 탈출하다, 달아나다
lifeboat 구명보트, 구조선
rescue 구하다, 구조하다; 구조, 구출
transfer 갈아타다, 환승하다
get into ~에 들어가다 (타다)
room 자리(공간); 방
suddenly 갑자기
take one's place ~의 자리를 차지하다

English Only

24

People

★★☆ / 195 words

Americans love apples. When Americans want to say that something is very American, they say it is “as American as apple pie.” They even call New York City the “Big Apple.” But apples were not always special in America. One man changed that.

John Chapman was born in 1774. His father owned an apple field. So Johnny spent most of his childhood around apple trees. He loved the taste of apples, and he even liked their color and shape. Johnny’s dream was to plant apple trees everywhere and to enjoy apples with other people.

At that time, people were very poor, and many people didn’t have enough food to eat. Johnny thought that apples would be a nice food for them.

Luckily, Johnny managed to get some free apple seeds from apple juice makers and planted them all. Then, he found more seeds and new places to plant them. He enjoyed the work and kept planting apple trees. He spent 49 years of his life doing this work. Thanks to his efforts, apple trees soon spread everywhere in the U.S. The work fed many hungry Americans at the most difficult times in the nation’s history.

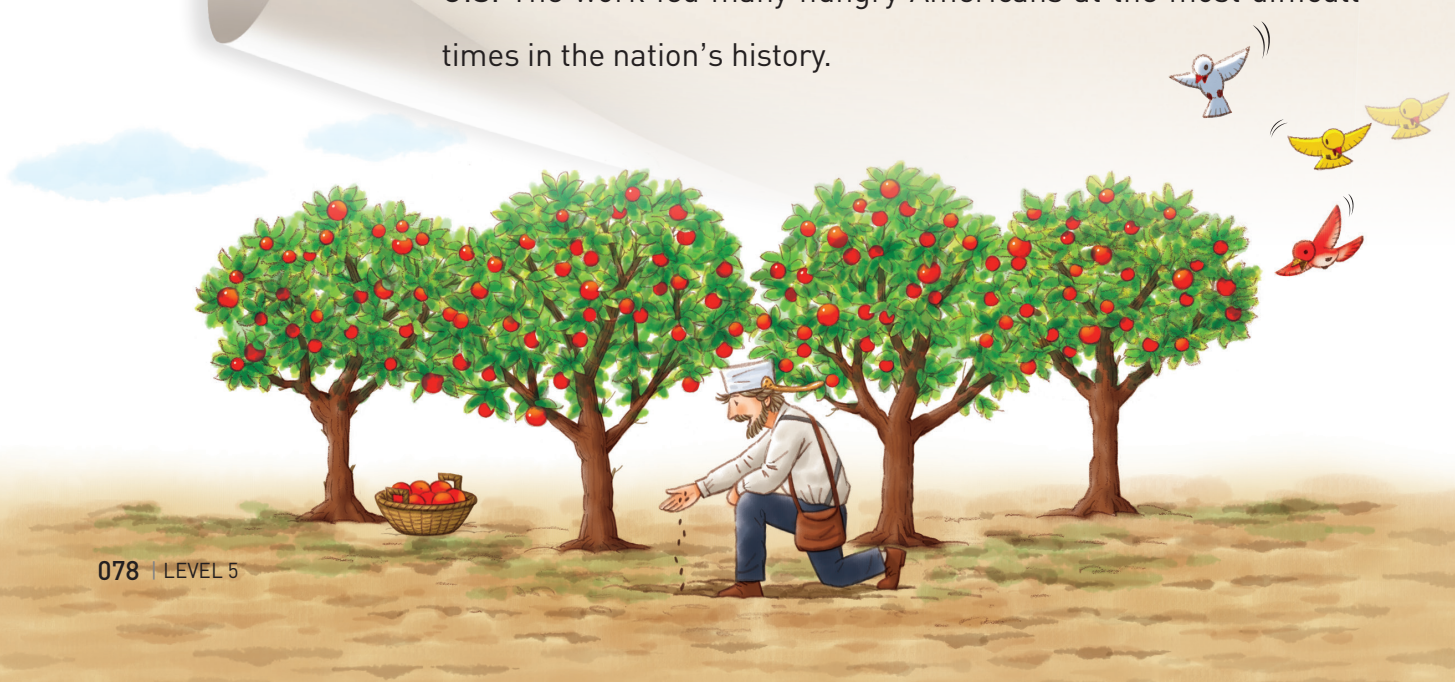

정답과 해설 p.39

1 According to the passage, which set of words best fits in the blanks (A) and (B)?

> By __(A)__ many apple trees in the United States, John Chapman helped to save people from __(B)__.

	(A)		(B)		(A)		(B)
①	planting	·····	hunger	②	spreading	·····	sickness
③	selling	·····	hunger	④	selling	·····	sickness
⑤	planting	·····	sickness				

2 Which is NOT true about John Chapman?

① His father had an apple field.
② He loved everything about apples.
③ A farmer gave him some apple seeds.
④ He spent most of his life spreading apple seeds.
⑤ Planting apple trees everywhere was his dream.

Words

American	미국인; 미국적인 / relating to the United States
be born	태어나다 / come out of a mother's body
own	소유하다 / have something
field	밭, 들판 / an area of land, used for growing crops or keeping animals
childhood	어린 시절 / the period of time when someone is a child
shape	모양, 형태 / the appearance of something
plant	(나무, 씨앗 등을) 심다 / put a seed or young tree into the ground so that it will grow there
manage to	애를 써서 ~해내다 / succeed in doing something difficult
free	공짜의, 무료의 / without paying for something
seed	씨앗 / the small, hard object produced by a plant and from which a new plant can grow
thanks to	~ 덕분에, 때문에 / because of
effort	노력 / a series of activities needed to achieve something
feed	먹이다, 먹여 살리다(-fed-fed) / give food to a person or animal to eat

Review Test

정답과 해설 p.41

1 밑줄 친 단어와 바꾸어 쓸 수 있는 것은?

I asked the doctor how to get rid of a headache.

① disappear ② prevent ③ eliminate ④ rescue

2 짝지어진 단어의 관계가 나머지와 다른 것은?

① common – unique
② huge – tiny
③ departure – arrival
④ feed – food

[3-4] 다음 빈칸에 알맞은 단어를 고르시오.

3 If you want to save money, don't spend it on _____ things.

① remarkable ② useless ③ free ④ enough

4 _____, our baseball team lost the game.

① Simply ② Instantly ③ Morally ④ Unfortunately

5 영영 풀이에 해당하는 단어는?

the smallest part of an animal or plant

① unit ② cell ③ shape ④ seed

[6-7] 다음 문장의 괄호 안에서 알맞은 것을 고르시오.

6 You should like (you / your / yourself) first, or nobody can love you.

7 I started (work / worked / working) out after dinner.

8 다음 문장의 밑줄 친 부분을 바르게 고쳐 쓰시오.

While she was using a knife, she hurt her by mistake.



Word Hunter



● 주어진 영영 뜻풀이나 우리말에 해당하는 단어로 퍼즐을 완성하시오.

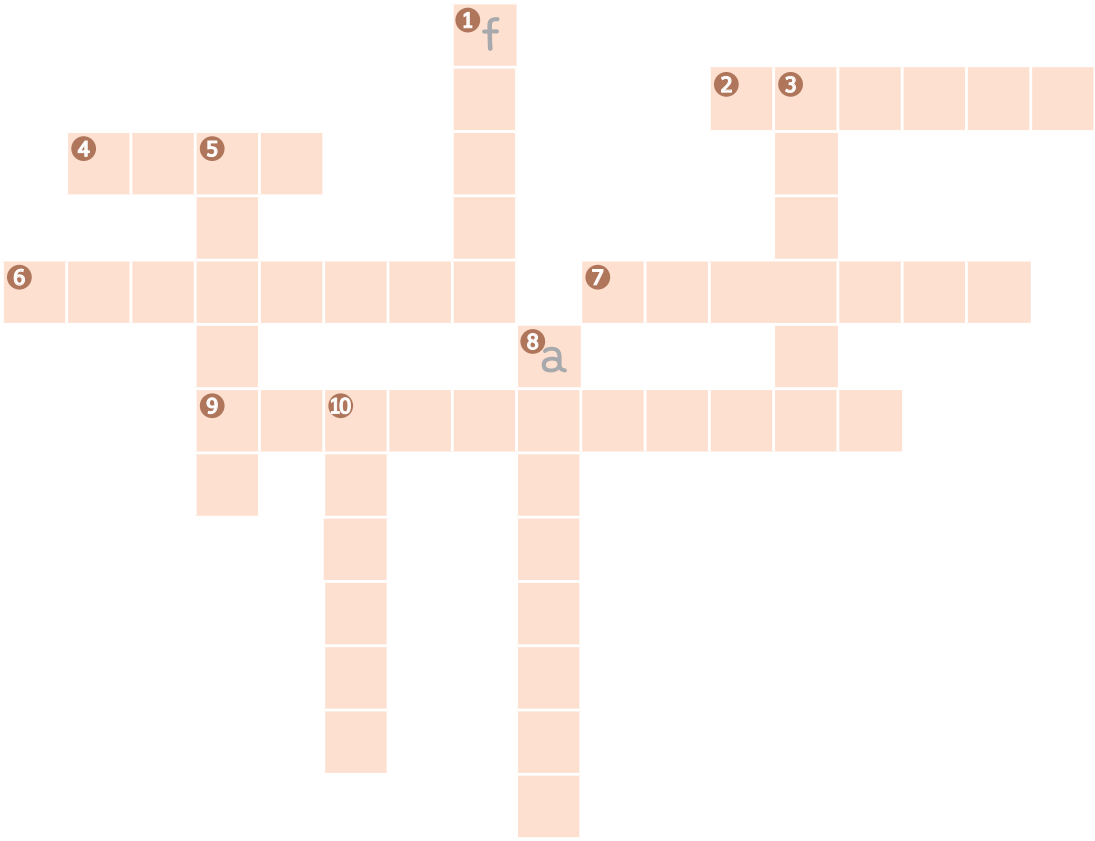

Across

2. 피해, 손상
4. without paying for something
6. find a place, information or an object
7. an illness of people, animals, plants, etc.
9. a chance that something may happen or be true

Down

1. an action that you do for someone
3. influence someone or something or cause them to change
5. succeed in getting away from a place
8. true, right, or the same in all situations
10. 퍼지다, 확산되다

Answers 1 favor 2 damage 3 affect 4 free 5 escape 6 discover 7 disease 8 absolute 9 possibility 10 spread

Laugh & Think

Constantly Changing



해석 **[끊임없는 변화]** 만일 제 세포들이 7년마다 바뀐다면, 지금 저는 누구인가요?,

UNIT 9

25 | 껌을 씹으면 기억력이 쑥쑥!

26 | 세상에서 가장 짠 호수, 사해

27 | 격한 감정은 가방에 넣어라!



25

Science

★★☆ / 124 words

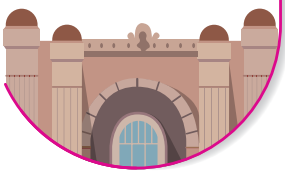

Chewing gum is a great way to get rid of bad breath. But it does more than that. Chewing helps people remember more. Some scientists tested the effects of chewing gum on people's _____. 3
They divided people into two groups. One group chewed gum for two minutes, and the other group did not chew gum. Then, both groups were asked to memorize the same information. The group 6
who chewed gum for two minutes remembered 30 percent more of the information than the people who did not. According to the scientists, chewing increases blood flow to the brain and makes 9
the brain more active. As a result, people's memories improve. Now you have a good excuse for chewing gum. But don't do it in class!





Grammar Link

9행 | **make + 목적어 + 목적격 보어(형용사): ~을 …하게 만들다**

I want to **make** my parents happy. ▶ happily (×)
나는 부모님을 행복하게 만들어 드리고 싶다.

The ending of the story **made** me sad and angry. ▶ sadly and angrily (×)
그 이야기의 결말은 나를 슬프고 화나게 만들었다.

목적격 보어로 형용사 대신 부사를 쓰지 않도록 주의해야 해요.

정답과 해설 p.42

1 이 글의 빈칸에 들어갈 말로 가장 적절한 것은?

① ideas ② teeth
③ relations ④ emotions
⑤ memories

2 껌 씹기에 대한 이 글의 내용과 일치하면 T, 일치하지 않으면 F를 쓰시오.

(1) _____ 입 냄새를 제거해 준다.
(2) _____ 두뇌가 더 잘 활동하도록 만든다.
(3) _____ 씹는 활동을 많이 할수록 기억력이 떨어진다.

서술형

3 이 글을 다음과 같이 요약할 때, 빈칸에 들어갈 말을 본문에서 찾아 쓰시오.

Chewing gum increases _____ flow in your brain. So it helps you _____ things better.

G

4 다음 문장의 괄호 안에서 알맞은 것을 고르시오.

(1) Regular exercise will make you (healthy / health).
(2) The contest made her (nervous / nervously).

Did You Know?

씹는 활동의 또 다른 효과

일본 규슈대 연구팀이 5년간 60세 이상 노인 1,566명의 치아 상태와 치매와의 관련성을 조사한 결과에 따르면, 치아가 1~9개 있는 노인은 치아가 20개 이상 있는 노인보다 치매에 걸릴 확률이 81% 높았다. 조사자들은 부족한 치아로 인해 씹는 활동이 원활하지 않은 것을 그 원인으로 보았다. 사람이 음식을 씹는 동안, 턱과 이의 운동이 대뇌 피질을 자극하고 뇌로 가는 혈류를 증가시켜 뇌에 많은 양의 산소를 공급한다. 이로 인해 치매 발생률이 낮아지게 된다.

Words

chew 씹다
get rid of 제거하다, 없애다
bad breath 입 냄새
test 실험하다, 시험하다
effect of A on B A가 B에 미치는 영향
divide A into B A를 B로 나누다(가르다)
memorize 암기하다
cf. memory 기억력, 기억
according to ~에 따르면
increase 증가시키다, 늘리다; 증가하다
blood flow 혈류(량) *cf.* blood 피
brain 두뇌
active 활동적인, 활발한
as a result 결과적으로
improve 나아지다, 개선되다
excuse 핑계, 변명
in class 수업 중에
문 **4. nervous** 불안해 하는, 긴장한

26

Place

★★☆ / 144 words

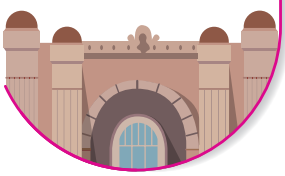

Are you a poor swimmer? Don't worry. You will float without any effort in the *Dead Sea. The Dead Sea is a lake located along the border between Israel and Jordan. (ⓐ) Amazingly, swimmers are able to float on the surface of the Dead Sea without much effort. (ⓑ) They can even read books while lying on the water. (ⓒ) Since the Dead Sea is on low lying land, all of its water flows in from surrounding areas. (ⓓ) Unlike other lakes, the water has no way to flow out. (ⓔ) The only way out is to *evaporate. This is why the lake is so salty. In fact, the Dead Sea is eight times saltier than normal oceans. This makes the water denser and floating is easier. Because of its extremely high salt content, however, no animals or plants can survive in the Dead Sea.

*Dead Sea 사해 *evaporate 증발하다



Grammar Link

9행 | 배수사+비교급 + than ~: ~보다 (배수사)만큼 더 …한

The Dead Sea is **eight times saltier than** normal oceans.
= The Dead Sea is **eight times as salty as** normal oceans.

My room is **twice[two times]** bigger than his room.
= My room is **twice[two times] as big as** his room.

배수사 뒤에 동급 비교인 as ~ as를 사용해서 같은 뜻을 나타낼 수 있어요.

정답과 해설 p.43

1 이 글의 흐름으로 보아, 다음 문장이 들어가기에 가장 적절한 곳은?

What makes this possible?

① ⓐ ② ⓑ ③ ⓒ ④ ⓓ ⑤ ⓔ

2 Dead Sea에 관한 설명 중, 이 글의 내용과 일치하지 않는 것은?

① 염도가 보통 바다들보다 8배 높다.
② 이스라엘과 요르단의 국경 사이에 있다.
③ 고도가 낮아서 주변의 물이 흘러 들어온다.
④ 다른 호수에 없는 특이한 동물과 식물이 산다.
⑤ 사람이 힘을 들이지 않고 물에 떠 있을 수 있다.

서술형

3 Dead Sea의 물의 염도가 높아지는 과정을 다음과 같이 나타낼 때, 빈칸에 들어갈 말을 본문에서 찾아 쓰시오.

The altitude of the lake is very (A) _____.
⬇
The water flows in from areas around the (B) _____.
⬇
The water cannot flow (C) _____ of the lake.
⬇
The water just has to (D) _____.
⬇
The lake is much (E) _____ than normal seas.

G

4 다음 우리말과 일치하도록 주어진 단어를 배열하시오.

인간의 두뇌는 침팬지의 두뇌보다 세 배 더 크다.

The human brain is _____ the brain of a chimpanzee. (than / times / bigger / three)

Words

poor 잘 못하는, 실력 없는; 가난한
float 뜨다, 떠가다
effort 노력, 수고
located ~에 위치한
border 국경, 경계
surface 수면, 표면, 지면
lie 눕다, 누워 있다(-lay-lain/lying)
low lying land 낮은 땅, 저지대
surrounding 주위의, 근처의
area 지역
unlike ~와는 달리
the only 유일한
way out 탈출법(구); 해결책
salty 짠, 소금을 함유한
in fact 사실, 실제로
normal 보통의, 평범한
ocean 바다, 해양
dense 밀도가 높은
extremely 매우, 극도로
salt content 염분(소금기의 정도)
cf. content 함유량, 함량
survive 살아남다, 생존하다
문 **3. altitude** 고도
out of ~의 밖으로

27

Psychology

★★★ / 172 words

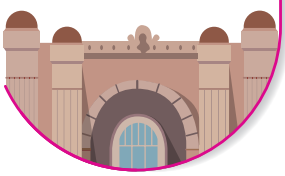

Sometimes we can't control our feelings and do or say things we will regret later. When you find yourself in this situation, it's better to put your feelings in your emotional "backpack." That is, instead of dealing with your strong emotions right then, wait until you calm down.

Suppose a friend says something unpleasant to you as you're going to math class to take a test. You might feel like yelling at him, but you'd regret it later if you do. That's when you should put your feelings in your emotional backpack.

_____, if you keep adding your emotions in the backpack, it could get so full that your emotions may burst out. This will make you get angry at someone for no reason. Once in a while, pull out the heaviest feeling from the backpack that bothers you, and deal with it. Talk politely to the person who upset you. Describe how you felt without accusing them. You might find out some misunderstanding. Or they may apologize for upsetting you unintentionally.



Grammar Link

11행 | **so ~ that ...**: 너무〔매우〕 ~해서 …하다

She studied **so** hard **that** she finally passed the exam.
그녀는 매우 열심히 공부해서 마침내 시험을 통과했다.

I was **so** nervous **that** I couldn't sleep at all.

cf. He runs every day **so that** he can stay healthy. ▶ so that+주어+동사: ~하기 위해
그는 건강을 유지하기 위해 매일 달리기를 한다.

정답과 해설 p.44

1 **이 글의 필자가 주장하는 바로 가장 적절한 것은?**

① 감정을 밖으로 분출해라.
② 하고 싶은 말을 명확히 해라.
③ 솔직하고 예의바르게 마음 속의 말을 해라.
④ 격한 감정은 마음이 차분해졌을 때 처리해라.
⑤ 나쁜 감정이 사라질 때까지 마음 속에 쌓아 두어라.

2 **이 글의 빈칸에 들어갈 말로 가장 적절한 것은?**

① Besides
② However
③ As a result
④ Therefore
⑤ For instance

서술형

3 **이 글의 밑줄 친 emotional "backpack"이 의미하는 내용을 우리말로 쓰시오.**

4 **쌓인 감정을 처리하는 방법으로 이 글에 제시된 방식과 일치하면 T, 일치하지 않으면 F를 쓰시오.**

(1) _____ Start with taking care of the less painful feelings.
(2) _____ Say how you feel without blaming the person who made you angry.

G

5 **다음 우리말과 일치하도록 주어진 말을 배열하시오.**

그 문제는 너무 쉬워서 내 남동생도 답을 찾을 수 있다.
The question is _____.
(easy / my little brother / that / can find the answer / so)

Words

feeling 감정, 기분
regret 후회하다
later 나중에
situation 상황, 처지
emotional 감정의, 정서의
cf. emotion 감정, 정서
backpack 배낭
that is 즉, 말하자면
instead of ~대신에
deal with 처리하다, 다루다
then 그때
until ~할 때까지
calm down 진정하다; 진정시키다
suppose 가정하다; 생각하다
unpleasant 불쾌한, 불편한
take a test 시험을 보다
feel like ~ing ~하고 싶다
yell 소리지르다, 고함치다
keep ~ing 계속 ~하다
add 더하다
burst out 폭발하다, 터지다
for no reason 이유 없이
once in a while 가끔
pull out 꺼내다, 뽑다
bother 괴롭히다, 신경 쓰이게 하다
politely 공손히, 예의 바르게
upset 속상하게 하다
describe 말하다, 서술하다
without ~ing ~하지 않고
accuse 비난하다
misunderstanding 오해
apologize 사과하다
unintentionally 본의 아니게, 무심코
문 **4. take care of** ~을 처리하다; ~을 돌보다
painful 괴로운, 고통스러운
blame ~을 탓하다, 비난하다

Review Test

정답과 해설 p.46

1 짝지어진 단어의 관계가 나머지와 다른 것은?

① like – unlike
② prove – improve
③ pleasant – unpleasant
④ later – before

[2-3] 다음 빈칸에 알맞은 단어를 고르시오.

2 My little brother is very _____, so he keeps moving and playing.

① poor ② normal ③ polite ④ active

3 If we don't do anything about the trash problem, we'll face a serious _____.

① situation ② excuse ③ surface ④ effort

[4-5] 다음 영영 풀이에 해당하는 단어를 고르시오.

4 say that you are sorry because you have hurt someone

① survive ② apologize ③ regret ④ accuse

5 learn something to remember it exactly

① describe ② bother ③ memorize ④ suppose

[6-7] 다음 문장의 괄호 안에서 알맞은 것을 고르시오.

6 My brother keeps yelling at me, and it makes me (angry / angrily).

7 Her hair is (two / twice) longer than mine.

8 다음 우리말과 일치하도록 주어진 말을 바르게 배열하시오.

그녀의 목소리는 너무 작아서 나는 들을 수가 없었다.

_____

(that / small / couldn't hear her / her voice / so / was / I)

UNIT

10



28 | 화성, 제2의 지구

29 | 상어와 인간의 공통점

English Only

30 | 박테리아는 우리의 친구

28

Universe

★★☆ / 127 words

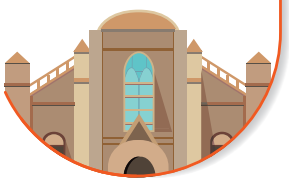

"Ladies and gentlemen, we will be arriving on Mars in ten minutes. You may enjoy the beautiful scenery from the windows..."

(A) However, scientists have an idea that could make Mars comfortable for humans. 3

(B) This sounds like science fiction, but some scientists think it could happen in the future. 6

(C) At present, the average temperature on Mars is 60℃ below zero. Of course, there is no liquid water because everything is frozen. 9

The idea is to build a lot of giant mirrors in space. The mirrors would reflect sunlight toward Mars. Then, Mars would become warm enough for humans. Also, the heat from the mirrors would melt the ice on Mars and provide fresh water for humans. If this were possible, people might be able to move to Mars. 12



Grammar Link

13행 | **가정법 과거**: 만일 ~한다면 …할 텐데

If + 주어 + 동사 과거형(be 동사는 were) ~, 주어 + would/should/could/might + 동사원형 …

가정법 과거는 현재 사실과 다른 상황이나 실현 가능성이 적은 일을 가정해서 말할 때 써요.

If I had enough time, I **could help** you.
만일 시간이 충분하다면, 널 도울 수 있을 텐데.
(= I don't have enough time, so I cannot help you.)

If I were you, I **wouldn't say** such a thing. ▶ If절의 be동사는 were를 사용하는 것이 원칙임
만약 내가 너라면, 그런 말은 하지 않을 텐데.

정답과 해설 p.47

1 이 글의 (A), (B), (C)를 글의 흐름에 맞게 순서대로 배열한 것은?

① (A) – (B) – (C)
② (A) – (C) – (B)
③ (B) – (A) – (C)
④ (B) – (C) – (A)
⑤ (C) – (B) – (A)

서술형

2 이 글에서 현재 화성에서 인간이 살 수 없는 이유로 언급된 두 가지를 우리말로 쓰시오.

3 이 글의 밑줄 친 giant mirrors가 하는 역할과 결과에 대해 빈칸에 들어갈 말을 본문에서 찾아 쓰시오.

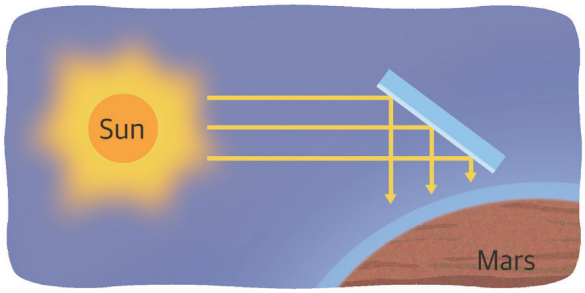

(1) Mars would get (A) _____ from the mirrors.
(2) The sunlight would (B) _____ the ice on Mars.
(3) Then, there would be (C) _____ _____ on Mars.
(4) (D) _____ could live on Mars.

G

4 다음 두 문장의 의미가 일치하도록 빈칸에 알맞은 말을 쓰시오.

I don't know his phone number, so I cannot call him.
=If I _____ his phone number, I _____ call him.

Did You Know?

제 2의 지구, 화성

'죽음의 땅'이라고 여겨져 왔던 화성은 생명체가 존재할 가능성이 지구 다음으로 높아, 오랜 기간 동안 탐사의 대상이 되어 왔다. 이는 화성이 다른 행성과 다르게 지구와 비슷한 물리적 조건을 가지고 있기 때문이다. 몇 십억 년 전 화성에 물이 있었다는 사실은 이미 증명되었으며, 계절 변화의 주기가 지구와 동일한 사계절이며, 자전 주기도 지구와 비슷하다.
또한, 지구에 눈이 내리듯이 겨울에는 화성에도 눈이 내리는데, 차이점이 있다면 영하 125도 이하에서 이산화탄소가 얼어 만들어진 드라이아이스 형태의 눈이 내린다는 점이다.
최근 민간 우주 비행 회사 스페이스X의 최고경영자(CEO)인 Elon Musk(일론 머스크)는 탄소섬유 프레임에 유리 패널을 조합한 돔을 화성에 설치하여 100만 명 규모의 인류가 정착할 화성 식민지 건설 계획을 발표했다.

Words

Mars 화성
scenery 경치, 광경
comfortable 편안한, 쾌적한
average 평균의
temperature 온도, 기온
℃ 섭씨 ~도(=~degrees Celsius)
below zero 영하의
liquid 액체의, 액체 형태의
frozen 언, 얼어붙은
giant 거대한
reflect 반사하다; 비추다
sunlight 햇빛, 일광
melt 녹(이)다
provide A for B A를 B에게 공급하다 (=provide B with A)

29

Life

★★☆ / 138 words

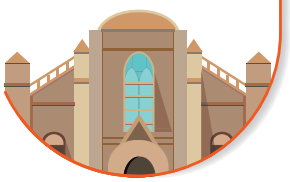

A shark usually grows to be 200 to 350 centimeters long in the ocean. If they are put in a little fish tank, however, they will be only 30 centimeters long even when fully grown. It is the same with our minds. If we only accept (A) [common / uncommon], comfortable and easy ideas, our minds will not grow. In other words, a person with common ideas is like a shark growing up in a fish tank. If we take in big and difficult ideas, our minds will open and grow, just like a shark grows big in the ocean. If you want to grow to become great, (B) [hold / leave] your comfort zone. Challenge your mind and (C) [avoid / experience] many new things! Keep yourself open to new ideas. Read books that you normally wouldn't. Find great teachers. Travel the world. Go on adventures.



Grammar Link

1/9행 | 결과를 나타내는 to부정사의 부사적 용법: ~해서 (그 결과) …하다

She **grew up to be** a scientist. 그녀는 자라서 과학자가 되었다.

My mother **lived to be** 90 years old. 나의 어머니는 90세까지 사셨다.

결과의 to부정사가 포함된 문장은 앞에서부터 순서대로 해석해요.

정답과 해설 p.48

1 이 글에서 인간의 마음을 비유하고 있는 것은?

① an ocean
② new ideas
③ a fish tank
④ a shark's body
⑤ a comfort zone

2 이 글을 다음과 같이 요약할 때, 빈칸 (A)와 (B)에 들어갈 말로 가장 적절한 것은?

Our minds cannot __(A)__ if we stay in our __(B)__.

	(A)		(B)
①	grow	·····	comfort zone
②	develop	·····	open situation
③	get hurt	·····	comfort zone
④	develop	·····	challenge zone
⑤	grow	·····	dangerous situation

3 이 글의 (A), (B), (C) 각 네모 안에서 문맥에 맞는 표현으로 짝지어진 것은?

	(A)		(B)		(C)
①	common	·····	hold	·····	experience
②	common	·····	leave	·····	experience
③	uncommon	·····	leave	·····	experience
④	uncommon	·····	hold	·····	avoid
⑤	common	·····	leave	·····	avoid

G

4 다음 중 밑줄 친 to부정사의 쓰임이 나머지와 다른 것은?

① He woke up to find himself famous.
② The boy grew up to be a great pianist.
③ I have lots of work to do this weekend.

Words

shark 상어
fish tank 수조
fully 완전히
mind 사고, 생각; 마음
accept 받아들이다
common 평범한, 보통의 (↔ uncommon)
grow up 성장하다, 자라다
take in ~을 받아들이다
hold 유지하다
comfort zone 안전지대
challenge (힘든 일에) 도전하다; 도전 의식을 북돋우다; 도전
experience 경험하다, 겪다
normally 보통은, 보통 때는
go on an adventure 모험을 떠나다
문 2. **develop** 발달하다
dangerous 위험한

English Only

30

Body

★★☆ / 168 words

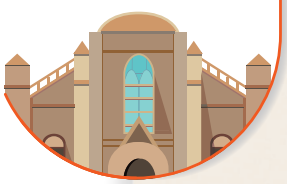

Many people think that all bacteria are harmful. They are wrong! In fact, ninety percent of bacteria are helpful while only ten percent are harmful.

As soon as we are born, bacteria begin to grow all over our bodies. They can be found in our mouths, stomachs, *intestines and on our skin. How many bacteria live in our bodies? For every human cell, there are ten bacteria. Scientists say that about 2,000 trillion bacteria live in our bodies.

Bacteria are like guests. As a host, our bodies give bacteria food to eat and places to live. In return, bacteria take part in almost all the work our bodies do.

_____(A)_____, they help to break down food and digest it. They also help get rid of waste and fight off harmful bacteria and viruses. Some bacteria even create vitamins that our bodies cannot make. _____(B)_____, without the help of bacteria, our bodies could not do anything. Bacteria can survive without us, but we can't live without them.

*intestines 장, 창자

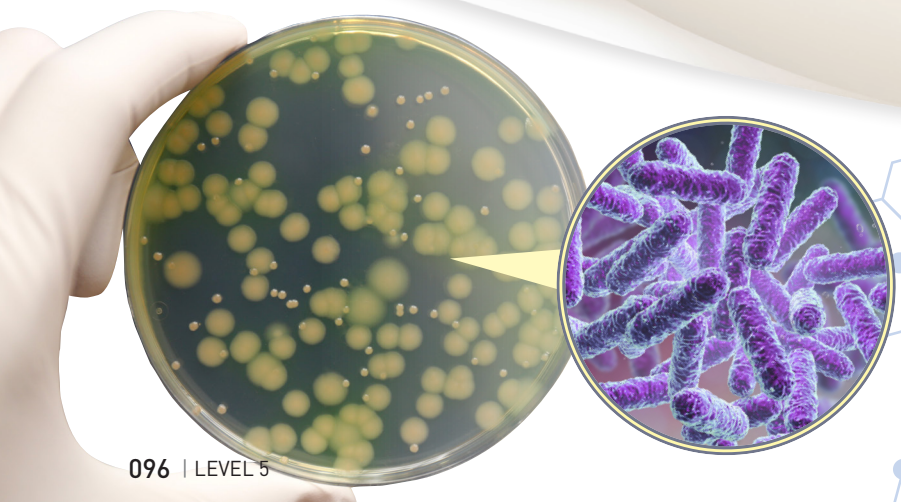

정답과 해설 p.49

1 What is the best title for the passage?

① All Bacteria Are Different
② Bacteria Are Everywhere
③ Bacteria Can Be Grown
④ Humans Cannot Live Without Bacteria
⑤ Bacteria Cause Illnesses

2 Which one best fits in the blanks (A) and (B)?

	(A)		(B)		(A)		(B)
①	As a result	·····	Otherwise	②	In other words	·····	In short
③	In other words	·····	Otherwise	④	For example	·····	Similarly
⑤	For example	·····	In short				

3 Which is NOT true about bacteria?

① They help fight off harmful viruses.
② They live in every part of our bodies.
③ They help to digest food and clean waste.
④ Some bacteria create vitamins for humans.
⑤ Their numbers are one-tenth of our body cells.

Words

harmful	해로운 / causing a bad effect on something else
stomach	위 / an organ inside the body where food is digested
trillion	1조 / the number 1,000,000,000,000
host	숙주 / a plant or animal that has another plant or animal living on it
in return	답례로, 보답으로 / as a way of thanking someone
take part in	~에 참가[참여]하다 / be one of a group of people doing an activity together
break down	분해하다, ~을 부수다 / separate something into smaller parts
digest	(음식을) 소화시키다, 소화하다 / change food in the stomach into substances that the body can use
get rid of	제거하다 / remove something unwanted
waste	노폐물; 쓰레기 / the useless materials that are left after using something
fight off	~와 싸워 물리치다 / make something go away by fighting against it
문 **1. illness**	병, 아픔 / a disease of the body or mind
2. in short	간단히 말하면 / in a few words

Review Test

정답과 해설 p.51

[1-2] 다음 빈칸에 알맞은 단어를 고르시오.

1 Smoking is very _____ to teens.

① harmful ② helpful ③ comfortable ④ possible

2 The mirror _____ the sunlight.

① holds ② describes ③ memorizes ④ reflects

[3-4] 다음 빈칸에 공통으로 들어가기에 알맞은 단어를 고르시오.

3
- Ice started to _____ in strong sunlight.
- To make tomato sauce, first _____ butter in a frying pan.

① provide ② create ③ melt ④ digest

4
- To be a creative thinker, _____ common ideas.
- The work didn't _____ me at all, so I felt bored.

① challenge ② accept ③ avoid ④ increase

5 우리말 풀이가 <u>틀린</u> 것은?

① below zero: 영하의
② in return: 원래 상태로 복구된
③ take in: 받아들이다
④ break down: ~을 분해하다

[6-7] 다음 괄호 안에서 알맞은 것을 고르시오.

6 If I (have / had) enough money, I could buy you a new computer.

7 I opened my eyes (to find / finding) that everyone was looking at me.

[8-9] 다음 우리말과 일치하도록 주어진 단어를 활용하여 문장을 완성하시오.

8 만약 내가 너라면, 나는 그 영화를 보지 않을텐데.
If I _____ you, I wouldn't see that movie. (be)

9 그녀는 자라서 유명한 배우가 되었다.
She _____ _____ _____ become a famous actress. (grow up)



Word Hunter



● 주어진 알파벳으로 단어를 완성하여 빈칸을 채우시오.

1 o f t l a

Wood _____s on water but iron does not.

2 p m r i e o v

To i_____ your English, don't be afraid to make mistakes.

3 t o e n o l m a i

Headaches are often caused by e_____ stress.

4 e d t g i s

It takes as long as two days to fully d_____ meat and fish.

5 v u e s i r v

Camels are able to s_____ in the desert without water.

6 c e u x s e

Traffic is the most common e_____ for being late.

7 u d i q i l

As it's convenient to use, I like l_____ soap better than bar soap.

8 o t s h

Viruses need a _____ to live.

9 c s e c a u

They a_____d him of lying.

10 n a c o e

There are many mysterious creatures in the deep _____.

Answers 1 float 2 improve 3 emotional 4 digest 5 survive 6 excuse 7 liquid 8 host 9 accuse 10 ocean

Laugh & Think

When Did It Die?



해석 [언제 죽었지?]

선생님: 사해는 어디에 있을까?

학생: 전 몰라요. 병원을 확인해 보세요.

UNIT 11

31 | 중국어에서 온 영어 표현들

32 | 똑같이 먹었는데 왜 나만 살이 찌지?

33 | 시험 공부, 어려운 과목을 먼저!

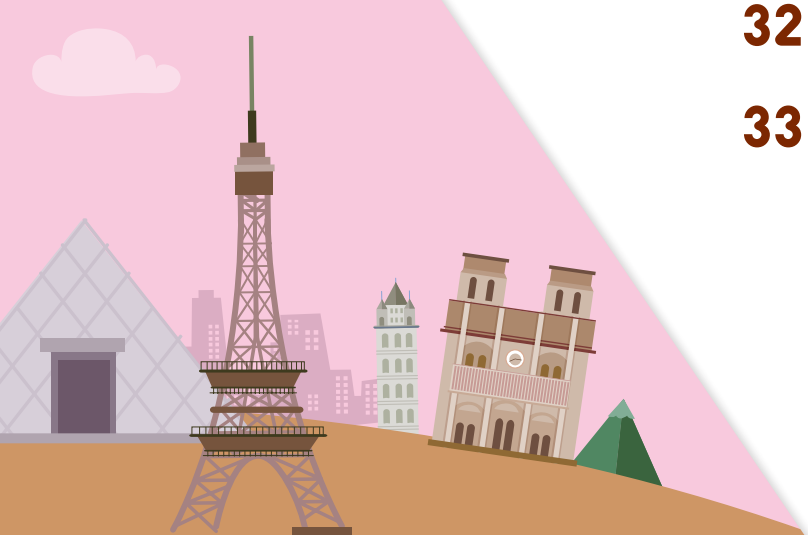

31

Language

★★★ / 124 words



Throughout its long history, the English language has borrowed many words from French and Latin. English has also been influenced by Chinese, but few people know this. 3

(A) This expression started out as a humorous imitation of incorrect English spoken by Chinese in the United States. However, now it has become one of the most common English idioms. 6

(B) Other phrases such as "no-go area" and "to lose face" are also incorrect English. They are actually direct translations from Chinese. Interestingly, they are now perfectly acceptable and widely used in English conversations. 9

(C) For instance, the phrase "long time no see" is an example of Chinese influence on English idioms. In proper English grammar, the phrase would be "we haven't seen each other for a long time." 12



Grammar Link

3행 | • **few + 셀 수 있는 명사(복수형)**: 거의 없는, 극소수의 (부정의 의미)
• **a few + 셀 수 있는 명사(복수형)**: 몇몇의, 약간의 ~ (긍정의 의미)

Chris has **few** friends. So he feels lonely.
Chris는 친구가 거의 없다. 그래서 그는 외로워한다.

I know **a few** funny stories. 나는 몇몇의 우스운 이야기들을 알고 있다.

cf. There is **little** water in the desert. 사막에는 물이 거의 없다.
I drank **a little** water. 나는 약간의 물을 마셨다.

셀 수 없는 명사 앞에는 few 대신 little을, a few 대신 a little을 써요.

정답과 해설 p.52

1 이 글의 (A), (B), (C)를 글의 흐름에 맞게 순서대로 배열한 것은?

① (A) – (C) – (B)
② (B) – (A) – (C)
③ (B) – (C) – (A)
④ (C) – (A) – (B)
⑤ (C) – (B) – (A)

2 이 글의 주제로 가장 적절한 것은?

① how to study English in China
② why Chinese people learn English easily
③ differences between Chinese and English
④ English expressions influenced by Chinese
⑤ difficulty in translating Chinese into English

3 이 글에 소개된 영어 표현에 대해 이 글의 내용과 일치하면 T, 일치하지 않으면 F를 쓰시오.

(1) _____ 문법적으로 맞지 않는다.
(2) _____ 영어 관용 표현으로 정착되었다.
(3) _____ 주로 중국계 미국인들이 사용한다.

G

4 다음 우리말과 일치하도록 빈칸에 들어갈 말을 보기 에서 골라 쓰시오.

보기
few　　a few　　little　　a little

(1) 라틴어는 배우기가 어려워서 그것을 배우는 학생들이 거의 없다.
As Latin is difficult to learn, _____ students learn it.
(2) 가게 안에는 단지 몇몇의 손님들만이 있었다.
There were only _____ customers in the store.
(3) 나는 생각할 시간이 조금 필요하다.
I need _____ time to think.

Did You Know?

중국어 유래의 영어, 그 뜻은?

no-go area는 '들어가면 위험한 지역'이라는 뜻이다. 특히 도시에서 폭력집단이 장악하고 있는 구역을 의미한다. lose face는 '체면이나 위신을 잃다'라는 뜻으로, 공개적으로 얼굴을 들 수 없는 상황을 말한다. 이 외에도 '점검하다, 시찰하다'라는 의미의 have a look-see와 '안 되겠다'라는 의미의 no can do도 중국어에서 유래한 표현들이다.

Words

throughout history 역사를 통틀어, 예로부터
borrow 차용하다; 빌리다
French 프랑스어; 프랑스인
influence ~에 영향을 주다; 영향
expression 어구, 표현
start out (~으로) 시작하다
humorous 재미있는, 유머러스한
imitation 흉내내기, 모방
incorrect 틀린, 맞지 않는 (↔ correct 맞는, 정확한)
idiom 관용구, 숙어
phrase 구, 관용구
no-go area 출입 금지 구역
lose face 체면을 잃다
direct translation 직역
cf. direct 직접적인, 직접의
cf. translation 번역; 통역
perfectly 완전히, 완벽하게
acceptable 용인되는, 받아들여지는 *cf.* accept 받아들이다
widely 널리
conversation 회화, 대화
for instance 예를 들어
long time no see 오랜만이다
proper 제대로 된, 올바른
for a long time 오랫동안

32

Science

★☆☆ / 140 words

Tim eats a lot, but he is thin. Bill eats just a little, but he is overweight. Why? A professor conducted an (A) [interview / experiment] to answer this question. He wanted to know how people burn their calories. He asked Tim and Bill to lie in bed. For one day, the men lay in bed doing nothing. They did nothing but breathe. Then, the professor measured the calories that each person had burned.

The professor was surprised at the results! Tim had burned 3,015 calories, while Bill had burned only 1,067 calories. What caused the difference? According to the professor, one of the major (B) [causes / effects] was their genes. Tim was born with genes that make his body burn many calories. But Bill was the (C) [same / opposite]. Even if you're like Bill, don't worry. You can get over your weakness through exercise and diet.

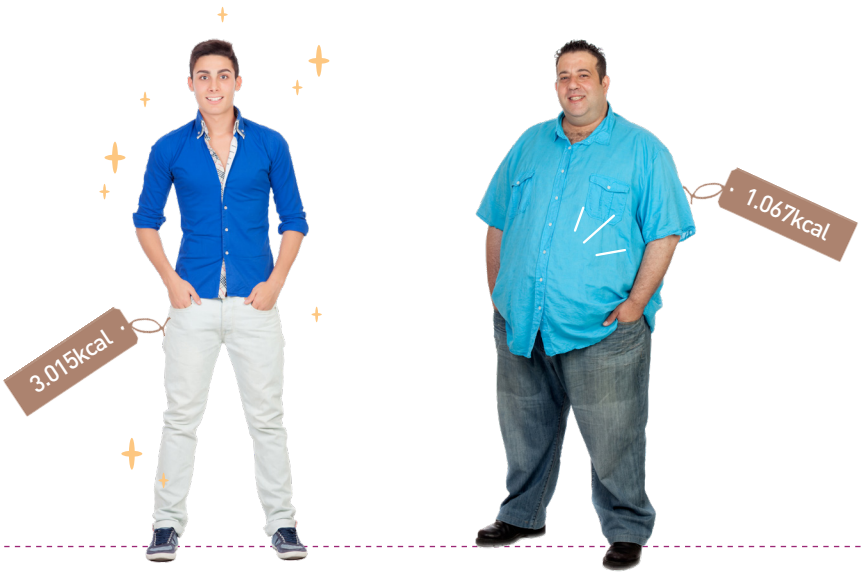

Grammar Link

7/8/9행 | '완료'의 의미를 나타내는 과거완료: had + 과거분사(p.p.)

The exam **had** already **started** when I entered the classroom.
내가 교실에 들어갔을 때, 시험은 이미 시작되어 있었다.

I **had** already **finished** my homework when my mom came home.
엄마가 집에 도착했을 때, 나는 내 숙제를 이미 끝냈었다.

과거완료 시제의 완료 용법은 과거 이전부터 시작해서 기준 시점인 과거에 막 완료된 일을 나타내요.

정답과 해설 p.53

1 이 글의 제목으로 가장 적절한 것은?

① What the Genes Do
② The Effects of Exercise
③ How to Burn More Calories
④ How to Get Over Your Weakness
⑤ Genes: The Hidden Cause of Your Fatness

2 이 글의 (A), (B), (C)의 각 네모 안에서 해당하는 단어가 바르게 짝지어진 것은?

	(A)		(B)		(C)
①	interview	·····	causes	·····	same
②	interview	·····	effects	·····	opposite
③	experiment	·····	causes	·····	opposite
④	experiment	·····	effects	·····	opposite
⑤	experiment	·····	causes	·····	same

서술형

3 이 글의 밑줄 친 your weakness가 의미하는 것을 우리말로 쓰시오.

G

4 다음 우리말과 일치하도록 괄호 안에 주어진 단어를 알맞은 형태로 바꾸어 쓰시오.

그들이 역에 도착했을 때, 기차는 이미 떠났다.
When they arrived at the station, the train _____ already _____. (leave)

Did You Know?

기초대사량

기초대사량은 생물체가 생명을 유지하는데 필요한 최소한의 에너지로 두뇌 활동이나 체온 유지, 호흡, 심장 박동 등 기초적인 생명 활동에 쓰이는 에너지량을 의미한다. 즉, 우리가 몸을 움직이지 않고도 기본적으로 소모되는 열량인 셈이다. 우리 몸의 에너지 공장이라고 불리는 근육은 기초대사량의 40% 가량을 쓰는 것으로 알려져 있다. 따라서 근육량이 늘어나면 기초 대사량도 높아져 우리 몸이 더 많은 열량을 소모하게 되므로, 전문가들은 유산소 운동과 근력 운동을 병행할 때 가장 효과적인 체중 조절이 가능하다고 조언한다.

Words

thin 마른 (↔ fat 뚱뚱한)
overweight 비만의, 과체중의
professor 교수
conduct an experiment 실험을 실시하다 *cf.* conduct 하다
burn 연소하다, 태워 없애다
lie 눕다 (-lay-lain) *cf.* lie-lied-lied (거짓말하다)
do nothing but ~하기만 하다
breathe 숨 쉬다
cf. breath 숨, 호흡
measure 측정하다
result 결과
cause ~을 야기하다, 초래하다; 원인
difference 차이, 다름
major 주요한, 중대한
effect 효과; 결과
gene 유전자
opposite 반대; 반대의
get over 극복하다 (=overcome)
weakness 약점
exercise 운동

33

Education

★★☆ / 185 words



You have an exam tomorrow. You have many subjects to study. What will you study first, the hard or easy subjects? You may think it's better to start with the easy subjects, finish them quickly and then move to the harder ones.

However, psychologists think that you should study the harder subjects first. Why? (ⓐ) Your brain is like a stomach. When your stomach is hungry, food is digested easily. When your stomach gets full, however, there is no place for the food. (ⓑ) Your stomach needs a break to get empty and hungry again.

(ⓒ) When you start studying, your brain is fresh and "___(A)___" so it accepts new information easily. (ⓓ) As you study more, your brain becomes full, and it cannot take in any more. Your brain needs time to "___(B)___" the information that is already in it. Psychologists say that new information should be introduced during the first 20 minutes of studying because this is the time we'll remember it best.

(ⓔ) So the next time you study, try the hard subjects first. You'll probably get much better results.



Grammar Link

11행 | 시간을 나타내는 접속사 as: ~할수록

As you study more, your brain becomes full. ▶ 주로 비교급과 함께 사용

As time went by, the situation got worse.

cf. **As** I was leaving, he arrived. 내가 떠나려고 할 때, 그가 도착했다. ▶ ~할 때

시간의 접속사 as는 '~할수록, ~할 때'의 두 가지 의미로 쓰여요.

정답과 해설 p.54

1 이 글의 흐름으로 보아, 다음 문장이 들어가기에 가장 적절한 곳은?

> It is the same with your brain.

① ⓐ ② ⓑ ③ ⓒ ④ ⓓ ⑤ ⓔ

2 이 글의 빈칸 (A)와 (B)에 들어갈 말로 가장 적절한 것은?

	(A)		(B)
①	full	·····	eat
②	busy	·····	eat
③	full	·····	digest
④	hungry	·····	digest
⑤	hungry	·····	remember

3 이 글의 내용과 일치하면 T, 일치하지 않으면 F를 쓰시오.

(1) _____ 공부를 시작하는 시점에 두뇌 활동이 가장 왕성하다.

(2) _____ 쉬운 과목을 먼저 끝내고 나중에 어려운 과목을 하는 것이 낫다.

(3) _____ 공부 시작 후 20분 동안은 학습에 적응하는 시점이다.

G

4 다음 문장의 밑줄 친 As의 뜻에 해당하는 것을 보기에서 고르시오.

보기

ⓐ ~할 때 ⓑ ~할수록

(1) As she grew older, she became wiser.

(2) As I was having my dinner, the bell rang.

Words

subject 과목; 화제, 대상
psychologist 심리학자
digest (음식, 지식 등을) 소화하다
break 휴식, 쉬는 시간
empty 비어 있는, 빈
fresh 생기 넘치는, 활발한
accept 받아들이다, 수용하다
not ~ any more 더 이상 ~ 않다 (=not ~ any longer)
take in ~을 받아들이다, 흡수하다
probably 아마도
get results 결과를 얻다, 결과를 거두다 *cf.* result 결과
문 **1. the same with** ~도 마찬가지다

Review Test

정답과 해설 p.56

1 짝지어진 단어의 관계가 나머지와 다른 것은?

① thin – fat
② hobby – break
③ cause – effect
④ empty – full

[2–3] 다음 빈칸에 알맞은 단어를 고르시오.

2 He is poor, but happy. Money doesn't _____ his happiness.

① influence ② protect ③ accept ④ cause

3 The air was very dirty, and it was very hard to _____.

① digest ② breathe ③ lie ④ borrow

4 우리말 풀이가 틀린 것은?

① lose face: 부끄러워하다
② long time no see: 오랜만이다
③ conduct an experiment: 실험을 실시하다
④ not ~ any more: 더 이상 ~ 않다

5 빈칸에 공통으로 들어가기에 알맞은 것은?

• I need to _____ over my illness before I can return to school.
• I'm studying very hard to _____ good results on the test.

① have ② cause ③ get ④ take

[6–7] 다음 밑줄 친 부분에 유의하여 바르게 해석하시오.

6 She has few pretty bags, so I'll buy one for her.

_____

7 As she gets older, she looks more like her mother.

_____

8 다음 문장의 밑줄 친 부분을 바르게 고쳐 쓰시오.

When I visited him, he has already left home.

UNIT

12

34 | 훌륭한 스토리텔러가 되는 법

35 | 도도새는 왜 사라졌을까?

English Only

36 | 아인슈타인 뇌를 몰래 훔친 과학자



34

Language

★★☆ / 165 words

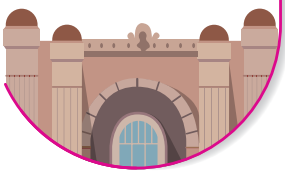

Good storytellers can make any story seem interesting. They can make you feel as if you are inside the story. They can make you experience the same feelings and thoughts as the story's characters. So how can you become a good storyteller?

First, ***show***, ***don't tell***. You can do this by "showing" the story through action scenes and focusing on details such as smells and sounds. Don't "tell" the story just by stating facts and opinions. For example, instead of saying "I had a cold (*tell*)," say "I was coughing and my nose was running all day (*show*)." ⓐ Instead of saying "It was hot (*tell*)," say "The sun burned my skin (*show*)." ⓑ By doing this, you lead your audience to use their imaginations and come to their own conclusions.

Second, fill your stories with emotions. ⓒ Include colorful descriptions so that your audience can physically feel those emotions too. ⓓ Use as many colors as possible to make the audience cheerful. ⓔ Instead of saying "I was scared," say "the hair stood up on the back of my neck."



Grammar Link

2행 | **접속사 as if** : ~인 것처럼(=as though)

You look **as if** you haven't slept well. 너는 잘 자지 못한 것처럼 보인다.

It seems **as if** it is going to rain. 비가 올 것처럼 보인다.

정답과 해설 p.57

1 이 글의 ⓐ~ⓔ 중, 글의 전체 흐름과 관계 없는 문장은?

① ⓐ ② ⓑ ③ ⓒ ④ ⓓ ⑤ ⓔ

2 이 글의 주제로 가장 적절한 것은?

① the necessity of showing feelings
② how to write interesting stories
③ how to make your story more interesting
④ how to get information from the audience
⑤ how to use imagination when making stories

3 이 글의 글쓴이가 주장하는 대로 이야기하는 사람은 누구인가? (두 명)

① 종인: I felt sleepy since I didn't sleep at all.
② 준서: I was angry because he didn't greet me.
③ 정윤: I was so happy because I passed the test.
④ 유민: My mouth was watering when I saw the steak.
⑤ 서영: While watching the horror movie, my legs were shaking.

G

4 다음 우리말과 일치하도록 주어진 말을 배열하시오.

그녀는 마치 나를 모르는 것처럼 행동했다.

She acted _____.

(know / if / didn't / she / me / as)

Words

storyteller 이야기꾼, 스토리텔러
action 활동; 행동
scene 장면, 광경
detail 상세한 내용, 세부 사항
state 말하다, 진술하다
opinion 의견
cough 기침하다
nose is running 콧물이 흐르다
lead ~ to ... ~가 …하게 하다
imagination 상상력
come to a conclusion 결론에 도달하다 *cf.* conclusion 결론
include 포함하다
colorful 생생한, 흥미진진한; 다채로운
description 표현, 묘사, 서술
so that ~ can... ~가 …하기 위하여, …할 수 있도록
physically 신체적으로
cheerful 기분이 좋은; 명랑한
scared 겁먹은, 무서워하는
cf. scary 무서운, 겁나는
문 **2. necessity** 필요성
문 **3. greet** 인사하다, 환영하다
water 침이 나오다, 군침이 돌다; 물
horror movie 공포 영화

35

Animal

★★☆ / 143 words

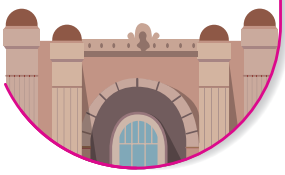

In 1598, Portuguese sailors arrived at the island of *Mauritius in the *Indian Ocean. The sailors saw big birds with small wings. The birds couldn't run or fly. They probably did not need to do so because they didn't have any natural enemies. They just fed on fruits and nuts that fell on the ground. Since they had never seen humans, they didn't know that the sailors could be enemies, so they weren't afraid of them. The sailors didn't understand this and thought the birds were stupid. This is why they called the birds "dodo," which means "stupid" in Portuguese. The sailors hunted the birds for meat. More ships arrived, and the hunting continued. By 1681, the last dodo had disappeared from the world. Mauritius, once home to the dodo, is now a graveyard for the gentle birds that "stupidly" welcomed the sailors.

* **Mauritius** 모리셔스(아프리카 동쪽의 섬나라) * **Indian Ocean** 인도양



Grammar Link

12행 | 콤마(,)를 이용한 동격 표현

Dennis, **my little brother**, is very smart.
나의 남동생 Dennis는 매우 똑똑하다.

We visited Paris, **the capital city of France**.
우리는 프랑스의 수도인 파리를 방문했다.

명사를 보충 설명할 때 뒤에 콤마(,)를 찍고 부가 설명을 덧붙여요.

정답과 해설 p.58

1 **이 글의 제목으로 가장 적절한 것은?**

① The Sailors' Cruel Hunting
② Dodos: Stupid Birds in Paradise
③ The Sailors Who Loved Bird Meat
④ Why Dodo Birds Welcomed the Sailors
⑤ Why All Dodo Birds Had Disappeared

2 **도도새에 대한 이 글의 내용과 일치하면 T, 일치하지 않으면 F를 쓰시오.**

(1) _____ 인도양의 모리셔스 섬에 살았으며 날개가 작았다.
(2) _____ 천적을 피해 달리거나 날아다녔다.
(3) _____ 땅에 떨어진 과일이나 열매를 먹고 살았다.

서술형

3 **다음은 도도새가 dodo라는 이름을 갖게 된 이유를 설명한 것이다. 각 빈칸에 들어갈 말을 본문에서 찾아 쓰시오.**

The birds were not (A) _____ of the sailors because they had never met humans before. So, the birds got the name of dodo, meaning "(B) _____" in Portuguese.

G

4 **동격의 콤마를 이용하여 다음 두 문장을 한 문장으로 연결하시오.**

Sally joined the tennis club. She is my best friend.
=Sally, _____, joined the tennis club.

Words

Portuguese 포르투갈의; 포르투갈어
sailor 선원, 뱃사람 *cf.* sail 항해하다
natural enemy 천적 *cf.* enemy 적, 적대자
feed on ~을 먹고 살다
nut 견과
stupid 바보; 어리석은, 멍청한
hunt 사냥하다 *cf.* hunting 사냥
once (과거) 한때, 언젠가
home to ~ ~의 서식지, 본고장
graveyard 묘지
gentle 온순한
문 **1. cruel** 잔인한, 잔혹한
paradise 낙원, 천국

English Only

36

Story

★★★ / 166 words

How different is Einstein's brain from that of a normal person? If you have ever asked yourself this question, you are not alone. To answer it, a doctor did something scary.

On April 18, 1955, Einstein died at Princeton Hospital from heart disease. He was 76. Immediately after, a doctor named Thomas Harvey was called to examine his body. But Harvey was very curious about Einstein's brain and did something terrible. He secretly removed Einstein's brain for his own research. When Einstein's family realized what he did, they protested. In the end, Harvey managed to get the approval of Einstein's son.

Harvey conducted his research alone for many years. However, he eventually handed the brain over to scientists. Upon examination, they found something unusual in the part of Einstein's brain that is responsible for mathematical skills and imagination. It had more wrinkles and was about 15% larger than the brains of most people. Did the abnormality in Einstein's brain make him a great scientist? Nobody knows.

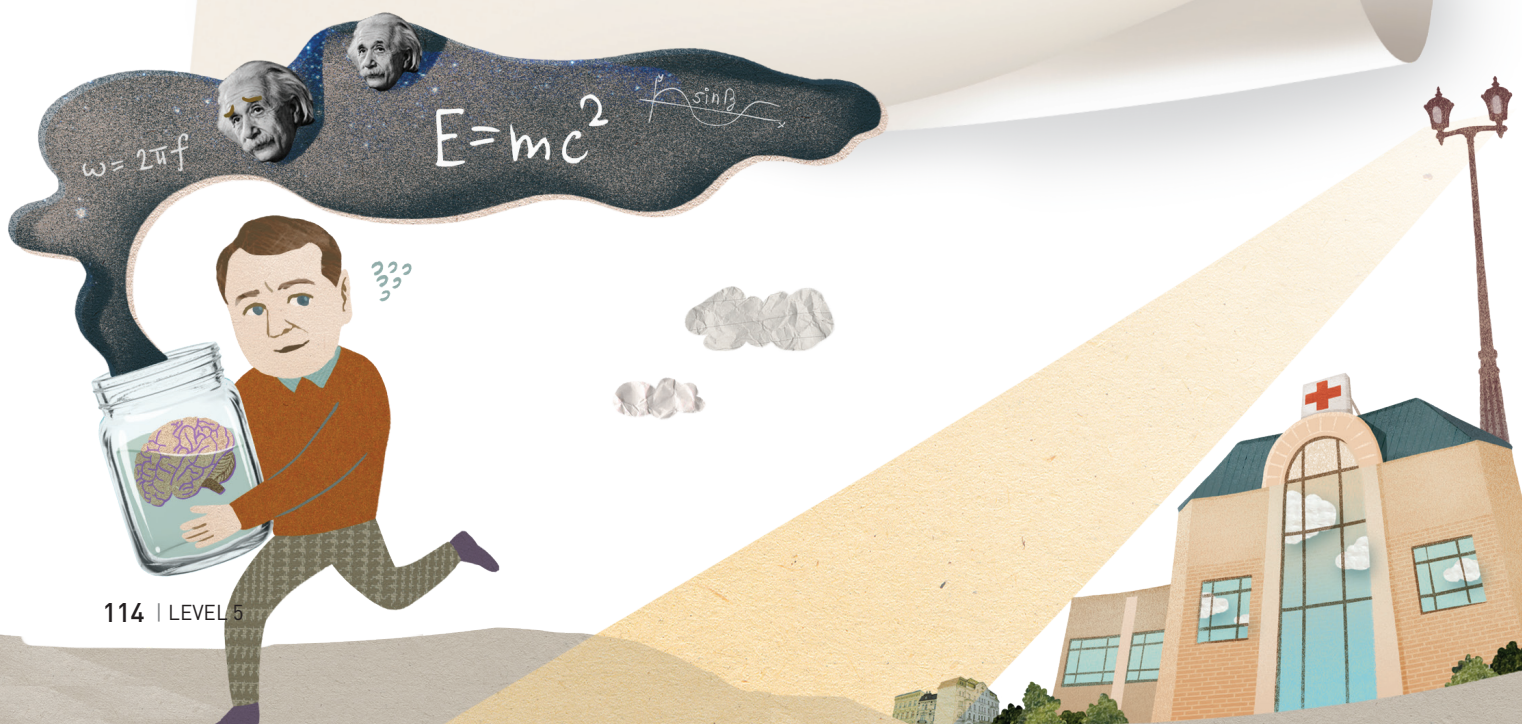

정답과 해설 p.59

1 What is the passage mainly about?

① how Einstein lived and died
② the unusual research on Einstein's brain
③ a scientist who worked with Einstein
④ the relationship between IQ and brain
⑤ Einstein's hard work and achievement

2 According to the passage, which is NOT true about Thomas Harvey?

① He was overly interested in Einstein's brain.
② In the end, he passed Einstein's brain to other scientists.
③ He was asked to examine Einstein's body after his death.
④ He kept the research on Einstein's brain for many years alone.
⑤ He removed Einstein's brain after getting his family's permission.

3 Choose the appropriate word in (A), (B) and (C) in the box.

Einstein's brain is (A) [normal / abnormal] in the part that is responsible for mathematical skills and imagination. It had (B) [less / more] wrinkles and was (C) [larger / heavier] than most people's.

Words

normal	보통의, 평범한 (↔ abnormal) / usual or ordinary
immediately	즉시, 곧 / now or without any delay
examine	검사하다 (*n.* examination 조사, 검사) / look at a person or thing carefully
terrible	끔찍한, 무서운 / extremely bad
secretly	은밀히, 비밀로 / in a way that people do not know or are not told or shown to anyone else
remove	~을 떼어내다, 제거하다 / take something or someone off from somewhere
protest	~에 항의하다, 이의를 제기하다 / say or show that you are against something
approval	승인, 허가 / the decision to allow to do something
conduct	하다, 행하다 / plan and do something
eventually	마침내, 결국 / in the end, especially after a lot of effort
hand ~ over	~을 넘겨주다 / give something to someone else
mathematical	수학의, 수리의 (*n.* mathematics 수학) / relating to mathematics
wrinkle	주름 / a small fold
abnormality	이상, 비정상 / the condition of not being normal

Review Test

정답과 해설 p.61

[1-2] 다음 빈칸에 알맞은 단어를 고르시오.

1 If I make the same mistake again, I'm _____.

① cheerful ② normal ③ scary ④ stupid

2 He left the town so _____ that nobody knew he had left.

① eventually ② secretly ③ probably ④ physically

[3-5] 다음 각 문장의 빈칸에 알맞은 말을 보기 에서 골라 쓰시오.

보기

conduct remove include

3 Please _____ the stain on this shirt.

4 Her new album will _____ ten songs.

5 The scientists will _____ many experiments for the research.

6 **다음 문장의 괄호 안에서 알맞은 것을 고르시오.**

She speaks English (as if / so that) she is a native speaker.

[7-8] 다음 우리말과 일치하도록 주어진 말을 바르게 배열하시오.

7 그들은 사실을 알고 있는 것처럼 고개를 끄덕였다.

They _____.

(nodded their heads / if / they knew / as / the fact)

8 교사이자 음악가인 Brown씨가 오늘 연주회를 할 것이다.

_____ today.

(a concert / a teacher and musician / will give / Mr. Brown)



Word Hunter



● 주어진 뜻에 맞게 단어를 완성한 후, 각 번호에 해당하는 알파벳으로 문장을 만드시오.

Words

1 r s e h a p 구, 관용구

12 19

2 c e t e l p a b a c 용인되는, 받아들여지는

13 4

3 e r i e t l b r 끔찍한, 무서운

5 14

4 k s a s w e n e 약점

1 6

5 f o r u l c o l 생생한, 흥미진진한

15 8

6 l e i n c e f n u ~에 영향을 주다

10 18

7 p s o t e o p i 반대; 반대의

11 2

8 e t l d a i 상세한 내용, 세부사항

16 3

9 n e t e g l 온순한

7 9

10 r o l n a m 보통의, 평범한

17

Sentence

1 2 3 4 5 6 7 8 9 10 11 12 13 14 15 16 17 18 19 .

Answers Words **1** phrase **2** acceptable **3** terrible **4** weakness **5** colorful **6** influence **7** opposite **8** detail **9** gentle **10** normal Sentence Well begun is half done.

Laugh & Think

An International Generation

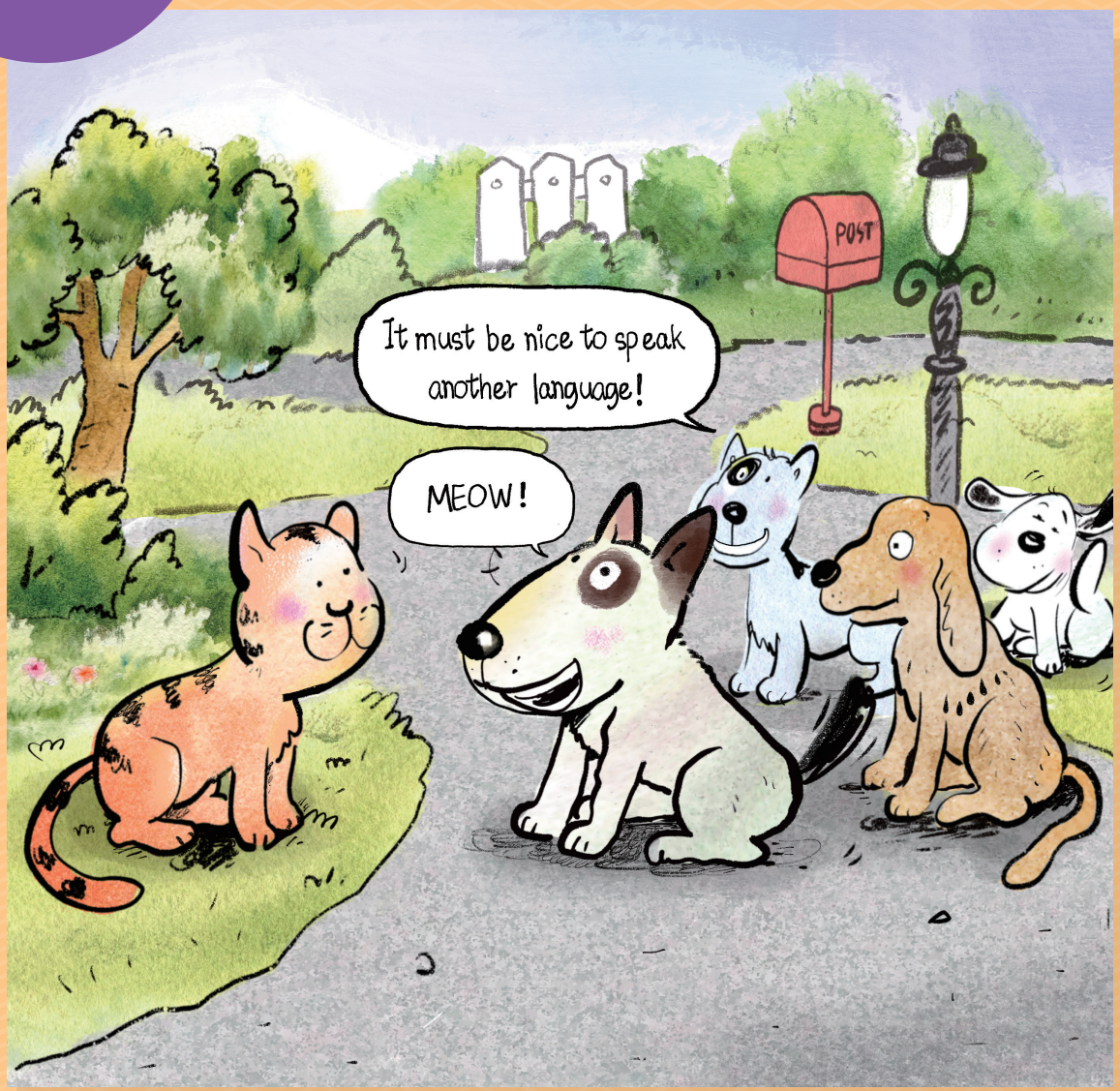

해석 [국제적인 세대] 야옹! / 다른 언어를 말한다는 건 멋진 일임에 틀림 없어!

MEMO