



정답과 해설

중학교

역사 ②



정답과 해설



I

국가의 형성과 발전

01 고조선과 여러 나라의 형성

개념 차곡차곡

11쪽

- 1 (1) 청동기 (2) 한 2 (1) 비파형 동검 (2) 위만
3 (1) ○ (2) × 4 (1) ㄱ (2) ㄷ

실력 쏙쏙

12~15쪽

- 01 ⑤ 02 ③ 03 ① 04 ④ 05 ⑤ 06 ①
07 ③ 08 ⑤ 09 ② 10 ① 11 ③ 12 ⑤
13 ② 14 ③ 15 ⑤ 16 ⑤ 17 ① 18 ③
19 ⑤ 20 ① 21~22 해설 참조

- 01 **답 ⑤** | 청동은 구리나 주석 등 만드는 데 필요한 재료를 구하기 어려웠고, 농사짓는 데 사용할 만큼 단단하지 않았다. 그렇기 때문에 청동으로는 주로 지배층의 장신구나 제사용 도구 등을 만들었다.
- 02 **답 ③** | 자료는 청동기 시대에 사용한 거친무늬 거울과 민무늬 토기이다. 청동기 시대에는 군장이 청동 거울이나 청동 방울 등을 착용하고 하늘에 제사를 지냈으며, 민무늬 토기 등에 곡식을 저장하고 조리하였다.
- 03 **오답 체크** ①은 신석기 시대에 나타난 변화이다. 신석기 시대에 곡식을 심어 가꾸는 농경 생활과 동물을 기르는 목축 생활이 시작되면서 사람들은 한곳에 정착하여 살았다.
- 04 **답 ④** | 청동기 시대에 남은 생산물이 생기면서 빈부 격차와 계급이 나타났다. 이 과정에서 권력을 키운 사람은 군장(족장)이 되어 부족을 다스렸고, 제사를 맡아 이끌었다. 지배층이 죽으면 고인돌 등을 만들어 청동기와 함께 묻었는데, 거대한 규모의 고인돌을 통해 여러 명을 동원할 수 있는 권력을 지닌 지배자가 있었음을 유추할 수 있다.
- 05 **답 ⑤** | ①에 들어갈 나라는 고조선이다. 만주와 한반도 지역에서 청동기 문화를 바탕으로 우리 역사상 최초의 국가인 고조선이 성립하였다(기원전 2333).

- 06 **답 ①** | 지도는 비파형 동검과 탁자식 고인돌의 분포 지역을 보여 준다. 이를 바탕으로 고조선의 문화 범위를 짐작할 수 있다.
- 07 **답 ③** | 기사는 주로 한반도에서 출토되는 세형 동검에 대한 내용이다. 세형 동검과 함께 거푸집이 발견되었는데, 이는 한반도에서 자체적으로 청동 검을 만들었으며 독자적인 청동기 문화를 이루었음을 알려 준다.
- 08 **답 ⑤** | 연에서 무리를 이끌고 고조선으로 들어온 위만이 고조선의 왕이 된 이후 고조선은 철기 문화를 본격적으로 받아들여 농업을 발전시키고 세력을 확장하였다.
- 09 **답 ②** | 제시된 법 조항은 8개의 고조선 법 조항 중 전해지는 3개이다. 법 조항의 내용으로 고조선이 농업 사회였으며, 노동력을 중요하게 여겼음을 알 수 있다. 또한 개인이 재산을 소유하고, 계급과 형벌이 있었음을 짐작할 수 있다.
오답 체크 ② 전해지는 법 조항으로는 고조선에서 강력한 왕권이 확립되었음을 확인할 수 없다.
- 10 **답 ①** | 고조선이 한과 한반도 남쪽 나라들 사이에서 중계 무역을 펼치며 영향력을 넓히자, 위협을 느낀 한 무제가 고조선을 공격하였다. 고조선은 한에 맞서 싸웠지만 결국 왕검성이 함락되어 멸망하였다(기원전 108).
오답 체크 ②, ④는 고조선 멸망 이후, ③, ⑤는 위만 집권 이전에 있었던 일이다.
- 11 **답 ③** | ①에 들어갈 도구는 철기이다. 철광석으로 만든 철기는 날카롭고 튼튼하여 농기구나 무기로 사용되었다.
오답 체크 ①은 간석기, ②, ④, ⑤는 청동기에 대한 설명이다.
- 12 **답 ⑤** | 철제 농기구를 사용하여 땅을 깊이 갈고 곡식을 쉽게 벨 수 있게 되면서 농업 생산량이 증가하였다. 또한 튼튼한 철로 만든 무기를 사용하며 전투력이 강해졌고, 전쟁을 통해 영토를 넓힌 부족은 점차 국가로 발전하였다.
오답 체크 ㄱ은 청동기 시대, ㄴ은 신석기 시대에 나타난 변화이다.
- 13 **답 ②** | 자료는 초기 철기 시대 유적인 경남 창원 다호리 고분군에서 발견된 유물들이다. 무덤에서 출토된 청동 거울, 중국 동전, 붓 등으로 초기 철기 시대에 한반도 지역과 중국 사이에 교역이 이루어졌음을 알 수 있다.
- 14 **오답 체크** ③은 삼한에 대한 설명이다. 부여에서는 사냥이 시작되는 12월에 '영고'라고 하는 제천 행사를 열었다.

15 **오답 체크** ⑤ 민며느리제는 옥저의 혼인 풍습이다. 고구려에는 신랑이 신붓집 뒤편에 집(서옥)을 짓고 살다가 아이가 자라면 아내와 자식을 데리고 자기 집으로 돌아가는 사위집 제도(서옥제)의 혼인 풍습이 있었다.

16 **답 ⑤** | 자료는 동예의 풍습에 대한 내용이다. 동예는 다른 읍락의 경계를 침범하면 노비나 소·말로 갚게 하는 책화라는 풍습이 있었으며, 10월에는 ‘무천’이라는 제천 행사를 열고 하늘에 제사를 지냈다. 한반도 동해안에 자리 잡은 동예는 농사가 발달하고 소금과 해산물이 풍부하였다.

오답 체크 ①은 고구려, ②는 고조선, ③, ④는 삼한에 대한 설명이다.

17 **답 ①** | (㉠)은 옥저, (㉡)는 동예이다. 옥저에는 가족이 죽으면 뼈를 추려 가족 공동 무덤을 만드는 풍습이 있었다. 동예에는 같은 부족끼리 혼인하지 않는 족외혼의 풍습이 있었다. 옥저와 동예에는 왕이 없었고 읍군 또는 삼로라 불린 군장이 각 지역을 다스렸다. 두 나라는 고구려의 간섭을 받아 크게 성장하지 못하였다.

오답 체크 ①은 삼한 중 변한에 대한 설명이다.

18 **답 ③** | 삼한은 여러 작은 나라로 이루어졌으며 신지, 읍차라 불린 군장이 각 나라를 통치하였다. 세력이 가장 강한 마한의 목지국 군장이 삼한을 대표하여 이끌었다.

오답 체크 ① 삼한은 정치와 종교가 분리된 사회였다. ②, ④는 부여, ⑤는 고구려에 대한 설명이다.

19 **답 ⑤** | 밑줄 친 ‘이곳’은 소도이다. 소도는 정치적으로 독립된 신성 지역으로, 군장의 권력이 미치지 않았다. 그렇기 때문에 죄를 짓고 도망친 사람이 숨어도 마음대로 잡아가지 못하였다.

20 **답 ①** | (㉠)은 옥저의 민며느리제, (㉡)는 고구려의 사위집 제도이다. 예를을 주거나 신붓집 뒤편에 살며 노동력을 제공하는 등 남자가 여자의 집에 혼인의 대가를 지불하였다는 공통점을 통해 당시 사람들이 노동력을 중요하게 여겼음을 짐작할 수 있다.

단답형·서술형 문제

21 (1) **답** | 단군왕검
 (2) **| 예시 답안** | ‘단군’은 제사장을, ‘왕검’은 정치 지도자를 의미한다. 단군왕검이라는 칭호를 통해 고조선은 최고 지도자가 종교와 정치를 모두 지배하는 제정일치 사회였음을 알 수 있다.

꼭 들어가야 할 개념 | 제사장, 정치 지도자, 제정일치 사회

배점	채점 기준
상	단군과 왕검의 의미를 구체적으로 언급하고, 이를 토대로 고조선이 제정일치 사회였다고 서술한 경우
하	고조선이 제정일치 사회였다고만 서술한 경우

22 (1) **답** | ㉠ 부여, ㉡ 고구려, ㉢ 삼한
 (2) **| 예시 답안** | 철기 시대의 여러 나라는 사냥이 시작되는 시기 또는 씨뿌리거나 추수 등 농사와 직접적으로 관련이 있는 시기에 하늘에 제사를 지냄으로써 풍년을 기원하거나 수확에 감사하였다.

꼭 들어가야 할 개념 | 사냥이나 농사와 관련 있는 시기, 풍년 기원, 수확에 감사

배점	채점 기준
상	사냥이 시작되거나 농사와 직접적으로 관련이 있는 시기에 하늘에 제사를 지내 풍년을 기원하거나 수확에 감사하였다고 서술한 경우
하	풍년을 기원하거나 수확에 감사하였다고만 서술한 경우

02 삼국과 가야의 성장

개념 차곡차곡

20쪽

- 1 (1) × (2) × (3) ○ 2 (1) ㄱ (2) ㄴ 3 (1) 이서금
 (2) 법흥왕 4 (1) 금관가야 (2) 광개토 대왕 (3) 신라

실력 쑥쑥

20~25쪽

- 01 ② 02 ② 03 ③ 04 ③ 05 ④ 06 ④
 07 ⑤ 08 ① 09 ④ 10 ② 11 ③ 12 ⑤
 13 ① 14 ⑤ 15 ⑤ 16 ④ 17 ④ 18 ⑤
 19 ① 20 ⑤ 21 ① 22 ⑤ 23 ③ 24 ②
 25 ⑤ 26 ④ 27 ④ 28 ④ 29 ⑤

30~32 해설 참조

01 **답 ②** | 1세기 후반 태조왕 때 고구려는 동해안의 옥저 등을 정벌하고, 요동 지방을 공격하였다.

오답 체크 ①은 고국천왕, ③은 고국원왕, ④는 소수림왕, ⑤는 광개토 대왕 시기에 있었던 일이다.

02 **답 ②** | 제시된 글은 진대법에 대한 설명이다. 고국천왕은 식량이 부족한 봄에서 여름까지 곡식을 빌려주고 추수하는 가을에 갚게 하였다. 이를 통해 백성이 귀족에게 빌린 곡식을 갚지 못하여 노비가 되는 것을 막아 국가 재정을 튼튼히 하고 귀족 세력을 억누르려 하였다.

03 **오답 체크** ③은 신라의 체제 정비 내용이다. 신라 법흥왕은 귀족 세력을 대표하는 최고 관직으로 상대등을 두어 화백 회의를 이끌게 하였다.

04 답 ③ | 고구려는 4세기 중반 고국원왕 때 요서 지역을 중심으로 성장한 중국 전연의 침입을 받아 수도가 함락되고, 백제 근초고왕의 공격으로 왕이 죽으며 위기를 맞았다.

✔오답 체크 ㄱ은 1세기 초에 일어난 일이다. ㄴ은 6세기 중반에 일어난 일이다. 귀족들의 권력 다툼과 돌궐의 위협으로 고구려가 혼란을 겪자, 백제 성왕과 신라 진흥왕이 고구려를 공격하였다.

05 답 ④ | 소수림왕은 율령을 반포하여 통치 기준을 마련하는 등 왕을 중심으로 하는 국가 체제를 정비하였다.

✔오답 체크 ①은 태조왕, ②는 장수왕, ③은 미천왕, ⑤는 광개토 대왕의 활동과 관련이 있다.

06 답 ④ | 광개토 대왕은 북쪽으로 거란과 후연을 공격하여 만주와 요동 지역 대부분을 차지하였으며, 왜가 신라에 침입하자 군사를 보내 신라를 지원하였다. 광개토 대왕 시기에 고구려는 '영락'이라는 연호를 사용하고, 국왕을 '태왕'이라고 부를 정도로 나라의 힘이 강해졌다.

✔오답 체크 ④는 장수왕과 관련이 있다. 남진 정책을 펼친 장수왕은 백제를 공격하여 한성을 빼앗고 한강 유역을 차지하였다.

07 답 ⑤ | 장수왕은 국내성에 기반을 둔 귀족 세력을 약화시키고 왕권을 강화하고자 수도를 평양으로 옮겼다. 평양은 대동강 유역의 평야를 끼고 있어 생산물이 풍부하고 남쪽으로 영토를 넓히는 데 유리하였다.

08 답 ① | 지도는 고구려가 세력을 크게 넓힌 5세기 무렵 삼국의 영역을 보여 준다. 고구려는 광개토 대왕과 장수왕 때 최대 영역을 차지하였다. 이 시기 장수왕의 공격을 받은 백제는 한성을 빼앗기고 웅진(공주)으로 수도를 옮겼다.

✔오답 체크 ②, ④, ⑤는 6세기, ③은 4세기에 일어난 일이다.

09 답 ④ | 제시된 비석은 충주 고구려비이다. 충주 고구려비의 위치를 바탕으로 고구려가 한반도 중부 지역인 남한강 유역까지 진출하였음을 알 수 있다.

10 답 ② | ㉠에 공통으로 들어갈 지역은 한강이다. 백제가 자리 잡은 한강 유역은 농사짓기에 좋고, 교통이 편리하여 중국의 문물을 받아들이는 데 유리하였다.

11 답 ③ | 백제는 3세기 중반 고이왕 때 국가 체제를 정비하였다. 고이왕은 관리의 등급을 마련하고, 관직에 따라 관복의 색을 달리함으로써 위계질서를 세웠다.

✔오답 체크 ①, ②, ⑤는 성왕, ④는 침류왕이 펼친 활동이다.

12 답 ⑤ | 지도는 4세기 중반 근초고왕 시기에 넓어진 백제의 영토를 보여 준다. 근초고왕은 남쪽으로 마한의 남은 세력 대부분을 복속시켜 남해안까지 진출하였다. 북쪽으로는 고구려의 평양성을 공격하고 황해도 일부 지역을 차지하였다. 한편, 가야·왜 등과 적극적인 대외 교류를 펼쳐 고구려를 견제하였다.

✔오답 체크 ⑥는 비유왕에 대한 설명이다. 고구려 장수왕의 남진 정책에 맞서 백제 비유왕과 신라 눌지왕은 동맹을 맺었다.

13 답 ① | 무령왕은 왕권을 강화하여 나라의 힘을 키우려고 노력하였다. 이에 따라 지방에 설치한 행정 구역인 담로에 왕족을 보내 귀족 세력을 억누르고 지방을 통제하였다.

14 답 ⑤ | 무령왕릉의 무덤 양식, 무덤에서 발견된 중국 청자 및 왕과 왕비의 관 등을 바탕으로 백제가 중국 남조 및 왜와 활발히 교류하였음을 알 수 있다.

15 답 ⑤ | ㉡는 성왕이다. 나라의 힘을 회복한 성왕은 금강이 흐르고 넓은 평야가 있는 사비로 수도를 옮겼다. 또한 지방 통치 조직을 개편하여 수도는 5부로, 지방은 5방으로 나누는 등 국가 체제를 재정비하였다.

✔오답 체크 ①은 근초고왕, ②는 침류왕 등, ③은 개로왕, ④는 고이왕에 대한 설명이다.

16 답 ④ | 성왕은 백제가 부여를 이어받았음을 내세워 한때 나라의 이름을 '남부여'로 바꾸었다. 6세기 중반 고구려가 정치적 혼란을 겪자, 성왕은 신라와 연합하여 고구려로부터 한강 하류를 되찾았다. 그러나 신라가 나제 동맹을 깨고 백제를 공격하면서 한강 유역을 다시 잃었다.

✔오답 체크 ①, ③, ⑤는 나라의 이름을 남부여로 바꾸기 이전, ②는 나당 동맹 해체 이후에 일어난 일이다.

17 답 ④ | 신라 진흥왕이 나제 동맹을 깨고 백제를 공격하자 성왕은 신라 관산성을 공격하였다.

18 답 ⑤ | 신라는 지리적으로 한반도 동남쪽에 치우쳐 있었기 때문에 중국으로부터 선진 문물을 받아들이기 어려웠다. 이러한 이유로 고구려나 백제보다 발전이 늦었다.

19 답 ① | 신라는 4세기 후반 내물왕 때부터 왕권이 강해져 김 씨가 왕위를 세습하고, 왕의 칭호가 '마립간'으로 바뀌었다.

✔오답 체크 ㄷ, ㄴ은 6세기 초 지증왕 때 나타난 변화이다.

20 답 ⑤ | 밑줄 친 '이 유물'은 경주 호우총 출토 청동 '광개토 대왕' 명 호우이다. 그릇 바닥에 광개토 대왕의 이름이 새겨져 있어 5세기 고구려와 신라의 관계를 짐작할 수 있다.

✔오답 체크 ①은 청동기 시대 군장의 권위, ②는 가야의 우수한 철기 문화, ③은 백제와 왜의 교류, ④는 한반도의 독자적인 청동기 문화와 관련이 있는 유물이다.

21 답 ① | 지증왕은 '왕'이라는 칭호를 사용하였으며, 순장을 금지하여 노동력을 보호하였다. 또한 정복한 지역에 지방관을 보내 직접 다스렸고, 우산국(울릉도)을 정복하였다.

✔오답 체크 ①은 법흥왕과 관련이 있다.

22 ✔오답 체크 ⑥는 진흥왕 시기와 관련이 있다. 진흥왕은 화랑도를 국가적인 조직으로 개편하여 인재를 기르고 군사력을 키웠다.

23 **답 ③** | 신라는 진흥왕 때 한강 유역을 차지함으로써 경제적·군사적으로 중요한 지역을 확보하였으며, 황해를 거쳐 중국과 직접 교류할 수 있게 되었다. 그 결과 신라는 삼국 간의 항쟁에서 주도권을 잡게 되었다.

24 **답 ②** | 진흥왕은 고령의 대가야를 포함한 가야 연맹을 정복하여 낙동강 유역을 차지하였다. 북쪽으로는 고구려를 공격하여 함흥평야까지 영토를 넓혔다.

오답 체크 ㄴ은 법흥왕, ㄹ은 고구려 미천왕의 정복 활동이다.

25 **답 ⑤** | 서울 북한산 신라 진흥왕 순수비는 진흥왕이 한강 유역 전체를 차지하고, 이 지역을 두루 살핀 것을 기념하여 북한산 비봉에 세웠다.

26 **답 ④** | (가)는 가야이다. 삼국이 성립할 무렵 낙동강 하류의 변한 지역에서 작은 나라들이 가야 연맹을 이루었으며, 세력이 가장 강한 나라가 연맹을 대표하였다. 이들 나라는 높은 농업 생산력과 우수한 철기 문화, 대외 교역을 바탕으로 성장하였다.

오답 체크 ④ 가야 연맹은 연맹을 이룬 각 나라가 정치적 독립성을 유지하면서 지배력을 하나로 모으지 못하였고, 결국 연맹 왕국 단계에서 멸망하였다.

27 **오답 체크** ④는 대가야에 대한 설명이다. 5세기 이후 가야 연맹을 이끈 대가야는 소백산맥 서쪽으로 세력을 넓혔으며, 백제와 신라를 지원하여 고구려의 공격을 막기도 하였다.

28 **답 ④** | 금관가야가 고구려의 공격으로 큰 타격을 입으면서 가야 연맹에서의 영향력이 줄어들었다. 결국 금관가야는 가야 연맹의 주도권을 대가야에 넘겨주었다.

29 **답 ⑤** | 6세기 이후 백제와 신라의 압력을 받아 가야 연맹의 세력이 약해졌다. 가야 연맹을 이룬 각 나라는 독자적인 정치권력을 유지하며 나뉘어 있었기 때문에 주변 나라의 공격을 막아 내기 어려웠다.

단답형·서술형 문제

30 **예시 답안** | 광개토 대왕릉비에는 고구려의 시조가 하늘의 후손임을 강조하였으며, 백제와 신라가 고구려에 복속한 백성이라고 기록하였다. 이를 통해 고구려 사람들이 넓어진 영토와 강력한 국력에 힘입어 고구려를 세상의 중심이라 여기는 독자적인 천하관을 내세웠음을 알 수 있다.

꼭 들어가야 할 개념 | 하늘의 후손, 세상의 중심, 독자적인 천하관

배점	채점 기준
상	고구려의 시조가 하늘의 후손이며 백제와 신라가 고구려에 복속한 백성이라고 기록하였음을 언급하여 고구려를 세상의 중심이라 여기는 독자적인 천하관을 내세웠다고 서술한 경우
하	고구려를 세상의 중심이라 여겼다고만 서술한 경우

31 (1) **답** | ㉠ 이사금, ㉡ 마립간

(2) **예시 답안** | 왕을 부르는 명칭이 시기마다 달라진 사실을 통해 신라가 중앙 집권 국가로 발전하며 점차 왕권이 강화되었음을 알 수 있다.

꼭 들어가야 할 개념 | 중앙 집권 국가, 왕권 강화

배점	채점 기준
상	신라가 중앙 집권 국가로 발전하면서 점차 왕권이 강화되었다고 서술한 경우
하	왕권이 강화되었다고만 서술한 경우

32 **예시 답안** | 강수는 뛰어난 문장 실력으로 당에 외교 문서를 보내 신라의 삼국 통일에 기여하였다. 김유신은 여러 전투에서 신라군을 이끌며 삼국 통일에 큰 역할을 하였다. 또한 우륵은 가야금을 전하고 신라의 음악 발전에 이바지하였다.

꼭 들어가야 할 개념 | 강수, 김유신, 우륵

배점	채점 기준
상	강수, 김유신, 우륵의 사례 중 두 가지를 서술한 경우
하	강수, 김유신, 우륵의 사례 중 한 가지만 서술한 경우

03 삼국과 가야의 문화

개념 차곡차곡

28쪽

- 1 (1) ○ (2) ×
- 2 (1) 미륵사 (2) 경주 분황사 모전석탑
- (3) 선덕 여왕
- 3 (1) 고구려 (2) 경주 첨성대
- (3) 백제 금동 대향로
- 4 (1) 이두 (2) 백제

실력 쏙쏙

28~29쪽

- 01 ④
- 02 ③
- 03 ④
- 04 ①
- 05 ⑤
- 06 ②
- 07 ⑤
- 08 ②
- 09~10 해설 참조

01 **답 ④** | 삼국 시대에 왕족과 귀족은 쌀밥과 고기를 먹으며 기와집에서 살았다. 평민과 천민은 잡곡을 먹으며, 초가집이나 움집에서 생활하였다.

오답 체크 ④ 왕족과 귀족은 주로 비단옷을 입었으며, 평민과 천민은 베나 동물 가죽으로 만든 옷을 입고 살았다.

02 **답 ③** | 자료는 굴식 돌방무덤의 구조이다. 돌로 방(돌방)을 만들고, 무덤의 천장과 벽에는 무덤 주인의 초상화나 생활 풍속, 도교와 관련된 벽화를 남겼다.

✔오답체크 ① 고구려에서 주로 만들었다. ②는 벽돌무덤, ④는 계단식 돌무지무덤, ⑤는 돌무지덧널무덤에 대한 설명이다.

03 ✔오답체크 ④는 도교에 대한 설명이다. 삼국 시대에 중국으로부터 전해진 도교는 영원한 삶을 추구하는 신선 사상에 자연 숭배 사상 등이 결합하여 만들어졌다.

04 답 ① | 신라는 선덕 여왕 때 돌을 벽돌 모양으로 다듬어 쌓아 경주 분황사 모전석탑을 만들었다. 경주 분황사 모전석탑은 남아 있는 신라의 석탑 중 가장 오래되었다.

✔오답체크 ②, ④는 익산 미륵사지 석탑, ③은 황룡사 9층 목탑에 대한 설명이다. ⑤ 경주 분황사 모전석탑은 대표적인 신라의 불교 문화유산이다.

05 답 ⑥ | 제시된 문화유산은 고구려 강서 대묘의 「현무도」와 백제의 산수 무늬 벽돌이다. 두 문화유산에는 도교 사상이 반영되었다. 신선 사상에 자연 숭배 사상 등이 결합한 도교는 삼국 시대에 귀족 사회에서 유행하였다.

✔오답체크 ① 도교는 중국에서 전해졌다. ②는 유학, ③, ④는 불교에 대한 설명이다.

06 답 ② | 임신서기석에는 신라의 두 청년이 유교 경전을 공부하는 데 힘쓰고 앞으로 유학의 가르침을 지키자고 약속한 내용이 새겨져 있다. 이를 바탕으로 신라에서 유학 교육이 이루어졌음을 알 수 있다.

07 답 ⑤ | 삼국 시대에는 천체 현상이 왕의 권위와 연결된다고 여겼다. 또한 계절 변화를 파악하는 일이 농사에 중요하였기 때문에 천문학이 발달하였다.

08 답 ② | 고구려 각저총 벽화에는 큰 눈과 매부리코를 한 서역인의 모습이 그려져 있다. 또한 신라의 고분에서는 서역에서 전해진 것으로 보이는 유리 제품 등이 발견되었다. 이러한 문화유산은 삼국이 서역과 교류하며 문화를 발전시켰음을 보여 준다.

단답형·서술형 문제

09 |예시 답안| 골품제, 신라의 골품제는 골품별로 올라갈 수 있는 관등의 한계를 정해 놓았다. 또한 결혼도 같은 신분끼리만 할 수 있었으며 골품에 따라 집의 크기나 가질 수 있는 말의 수까지 정해져 있는 등 일상생활까지 제한하였다.

꼭 들어가야 할 개념! 골품제, 관등의 한계, 일상생활 제한

배점	채점 기준
상	골품제를 쓰고, 골품에 따라 올라갈 수 있는 관등의 한계를 두었으며 결혼이나 집의 크기, 가질 수 있는 말의 수 등 일상생활을 제한하였음을 모두 서술한 경우
중	골품제를 쓰고, 관등의 한계와 일상생활 제한 중 한 가지만 서술한 경우
하	골품제만 쓴 경우

10 |예시 답안| 백제는 왜에 불교와 한문을 전하였고 오경박사, 의·역박사, 건축과 미술 분야의 전문가들이 왜에 건너가 활약하였다. 고구려의 담징은 종이와 떡 만드는 방법을, 신라는 배 만드는 기술과 독 쌓는 기술을 전해 주었다. 가야는 일본의 여러 지역에 철을 수출하였다. 한편, 일본은 가야의 토기 제작 기술을 받아들여 스에키를 만들고, 투구와 갑옷 같은 무기도 가야의 것을 본떠 만들었다.

꼭 들어가야 할 개념! 불교와 한문 전파, 담징, 배 만드는 기술, 독 쌓는 기술, 철 수출, 토기 제작 기술

배점	채점 기준
상	백제, 고구려, 신라, 가야의 문화 교류 사례 중 세 가지 이상을 서술한 경우
중	백제, 고구려, 신라, 가야의 문화 교류 사례 중 두 가지를 서술한 경우
하	백제, 고구려, 신라, 가야의 문화 교류 사례 중 한 가지만 서술한 경우

I 단원 도전! A등급 31~34쪽

- 01 ⑤
- 02 ④
- 03 ⑤
- 04 ②
- 05 ⑤
- 06 ③
- 07 ①
- 08 ⑤
- 09 ②
- 10 ④
- 11 ⑤
- 12 ①
- 13 ①
- 14 ③
- 15 ③
- 16~19 해설 참조

01 답 ⑤ | 자료는 청동 방울과 반달 돌칼이다. 청동기 시대에는 제사를 지낼 때 청동 방울 등을 사용하였으며, 곡식의 이삭을 거두는 데 반달 돌칼 등을 활용하였다. 또한 지배층이 죽으면 고인돌이나 돌널무덤에 청동기와 함께 묻었다.

✔오답체크 ①은 신석기 시대, ②는 구석기 시대에 대한 설명이다. ③ 청동기는 농사짓는 데 사용할 만큼 단단하지 않아 주로 지배층의 장신구나 제사용 도구 등으로 쓰였다. ④는 철기 시대에 대한 설명이다.

02 답 ④ | 자료는 고조선의 법 조항 중 일부이다. 고조선은 한과 한반도 남쪽 나라들 사이에서 중계 무역을 펼치며 성장하였다.

✔오답체크 ① 고조선은 청동기 문화를 바탕으로 성립하였다. ②는 고구려, ③, ⑤는 부여에 대한 설명이다.

03 답 ⑤ | 부여와 고구려는 여러 부족이 연합하여 세운 연맹 왕국이라는 공통점이 있다. 두 나라에서는 왕과 부족의 대표인 '가'들이 나라의 중요한 일을 의논하여 결정하였다.

04 답 ② | ㉠은 삼한이다. 삼한은 정치와 종교가 분리된 사회로, 천군이라는 제사장이 하늘에 제사 지내는 일을 맡았다.

✔오답체크 ①은 동예, ③은 옥저와 동예, ④는 부여, ⑤는 고조선에 대한 설명이다.

05 **오답 체크** ⑥는 광개토 대왕 즉위 이후에 일어난 일이다. 소수림왕 시기의 체제 정비를 바탕으로 왕권이 안정되자 광개토 대왕은 대규모 정복 활동을 펼쳤다. 먼저 남쪽으로 백제를 공격하여 한강 북쪽 지역까지 진출하였다.

06 **답 ③** | 광개토 대왕릉비와 충주 고구려비에는 고구려가 강한 국력을 바탕으로 주변 나라에 영향을 주었음이 새겨져 있다. 이를 통해 고구려 사람들이 고구려를 세상의 중심이라 여기는 독자적인 천하관을 내세웠음을 알 수 있다.

07 **답 ①** | 밑줄 친 '나'는 근초고왕이다. 나라의 기틀을 닦은 백제는 4세기 중반 근초고왕 때 세력을 크게 넓혔으며, 주변 나라와의 외교 관계를 바탕으로 고구려를 견제하였다.

오답 체크 ①은 백제 성왕이 펼친 활동이다. 신라 진흥왕이 나제 동맹을 깨고 한강 유역을 차지하자, 성왕은 신라 관산성을 공격하였다.

08 **답 ⑤** | 백제는 성왕 때부터 사비(부여)를 수도로 삼았다. 성왕은 체제를 재정비하여 중앙에 22부의 관청을 두었다.

오답 체크 ①, ②는 사비 시기, ③은 한성 시기, ④는 웅진 시기에 있었던 일이다.

09 **답 ②** | 제시된 장면은 지증왕 시기에 신라에서 볼 수 있었던 모습들이다. 신라는 6세기 초 지증왕 때 중앙 집권 체제를 정비하고 지방 통치 조직을 마련하며 크게 발전하였다.

10 **답 ④** | 지도는 신라 진흥왕이 영토 확장을 기념하고자 세운 비석들을 나타냈다. 비석의 위치를 바탕으로 신라가 진흥왕 때 한강 유역을 차지하고, 가야 연맹을 정복하였으며 북쪽으로 함흥평야까지 나아갔음을 알 수 있다.

11 **답 ⑥** | 초기 가야 연맹을 이끌던 금관가야는 4세기 이후 신라와 경쟁하면서 세력이 약해졌다. 이 무렵 고구려 광개토 대왕이 신라에 침입한 왜를 물리치는 과정에서 금관가야까지 공격받았다. 그 결과 금관가야는 세력이 크게 위축되었고, 가야 연맹에서의 영향력이 줄어들었다.

12 **답 ①** | 고구려는 4세기 후반 소수림왕 때 중국 전진으로부터 불교를 수용하였으며, 백제는 침류왕 때 중국 동진으로부터 불교를 받아들였다. 신라는 6세기 법흥왕 때 불교를 공인하였다.

13 **오답 체크** ① 백제 무령왕릉은 중국 남조의 영향을 받아 벽돌무덤 양식으로 만들어졌다.

14 **답 ③** | ㉠에 들어갈 종교는 불교이다. 삼국은 나라의 안정과 번영을 빌고자 많은 절과 탑을 세우고 불상을 만들었다. 대표적으로 백제의 익산 미륵사지 석탑, 고구려의 금동 연가 7년명 여래 입상 등이 있다.

오답 체크 ㉡은 신라의 천체 관측기구로 짐작한다. ㉢은 동서남북을 지킨다는 도교의 방위신을 그린 것이다.

15 **답 ③** | 자료는 금동 미륵보살 반가 사유상과 고류지 목조 미륵보살 반가 사유상, 고구려 수산리 고분 벽화와 일본의 다카마쓰 고분 벽화이다. 삼국의 문화유산과 일본의 문화의 비슷한 점을 바탕으로 삼국이 왜와 교류하며 문화를 전파하였고, 일본의 고대 문화가 발전하는 데 영향을 주었음을 알 수 있다.

단답형·서술형 문제

16 **예시 답안** 철로 만든 농기구를 사용하여 땅을 깊이 갈거나 곡식을 쉽게 벨 수 있게 되면서 농업 생산량이 증가하였다. 또한 철로 만든 무기를 사용하면서 전투력이 강해지고 정복 전쟁이 활발해졌다. 철기를 잘 만들고 다루는 부족은 주변 지역을 통합하며 점차 국가로 발전하였다.

꼭 들어가야 할 개념 철제 농기구, 농업 생산량, 철제 무기, 전투력 강화, 전쟁 활발, 국가로 발전

배점	채점 기준
상	철제 농기구 사용에 따른 농업 생산량 증가, 철제 무기 사용에 따른 전투력 강화와 전쟁 증가, 세력 확대를 바탕으로 국가로 발전을 모두 서술한 경우
중	위의 내용 중 두 가지를 서술한 경우
하	위의 내용 중 한 가지만 서술한 경우

17 (1) **답** | ㉠ 장수왕, ㉡ 진흥왕

(2) **예시 답안** 신라는 농사짓기 좋고 교통이 편리한 한강 유역을 차지함으로써 경제 성장의 발판을 마련하였다. 또한 황해를 거쳐 중국과 직접 교류할 수 있게 되었다. 군사적으로는 백제와 고구려의 연합을 어렵게 하였다. 그 결과 신라는 삼국 간의 경쟁에서 주도권을 잡았다.

꼭 들어가야 할 개념 경제 성장, 중국과의 직접 교류, 백제와 고구려의 연합 저지, 경쟁에서의 주도권

배점	채점 기준
상	경제적으로 성장, 중국과의 직접 교류, 백제와 고구려의 연합 저지 등을 언급하여 삼국 간의 경쟁에서 신라가 주도권을 잡았다고 서술한 경우
하	삼국 간의 경쟁에서 신라가 주도권을 잡았다고만 서술한 경우

18 **예시 답안** 고구려는 수도에 태학을 세워 유교 경전과 역사를 가르쳤고, 백제에서는 유학 지식이 뛰어난 오경박사가 유학 교육을 맡았다. 신라에서도 청년들이 유교 경전을 공부하고 유학의 가르침을 지키자고 약속하였다는 사실이 임신서기석에 새겨져 있다.

꼭 들어가야 할 개념 태학, 오경박사, 임신서기석

배점	채점 기준
상	고구려의 태학 설립, 백제의 오경박사가 유학 교육, 신라의 임신서기석 기록 중 두 가지 이상을 서술한 경우
하	위의 내용 중 한 가지만 서술한 경우

논술형 수행 평가

- 19 (1) **[예시 답안]** 삼국이 중앙 집권 국가로 성장하는 과정에서 공통적으로 왕위 부자 계승, 관등제의 정비, 율령 반포, 불교 수용, 정복 활동에 따른 영토 확장 등이 이루어졌다. 이러한 체제 정비를 바탕으로 삼국에서는 왕권이 강화되었으며, 귀족들의 세력은 약화하였다. 또한 관직 체계가 마련되면서 왕을 중심으로 하는 통치 체제가 만들어졌다.
- (2) **[예시 답안]** • 통치 체제의 정비가 가장 중요하다는 입장: 나는 중앙 집권 국가로 성장하는 데 율령을 반포하고, 관등제와 지방 행정 제도를 마련하는 등 통치 체제를 정비하는 일이 가장 중요하다고 생각한다. 우선 율령을 반포하여 법률로 나라를 다스림으로써 넓은 영토를 효율적으로 통치할 수 있으며, 사회 질서를 확립할 수 있었다. 또한 관등제를 마련하여 왕을 중심으로 위계질서를 세워 왕권을 강화할 수 있다. 영토를 넓히는 일도 중요하지만, 넓어진 영토와 늘어난 백성을 효율적으로 다스릴 수 있도록 안정적인 통치 체제를 먼저 갖추어야 한다.
- 불교 수용이 가장 중요하다는 입장: 나는 삼국이 중앙 집권 국가로 성장하는 데 불교가 큰 역할을 하였다고 생각한다. 삼국은 '왕이 곧 부처'라고 강조하며 불교를 통해 왕의 권위를 높이고 왕권을 뒷받침하였다. 또한 나라의 안녕과 번영을 빌면서 백성의 사상을 하나로 모을 수 있었다. 이처럼 불교는 삼국이 서로 경쟁하는 과정에서 나라를 안정시키는 데 도움을 주었으며, 왕을 중심으로 백성의 사상을 통합하여 중앙 집권 국가로 성장하는 데 기여하였다.
- 영토 확장이 가장 중요하다는 입장: 나는 영토 확장이 중앙 집권 국가로 나아가는 데 가장 중요한 요소라고 생각한다. 영토를 넓히면 더 많은 자원과 인구를 확보할 수 있고, 인구가 늘어나면 노동력과 군사력을 보충할 수 있었다. 또한 영토가 넓어지면 외부 침략으로부터 국가를 보호하는데 도움이 된다. 특히 한강 유역과 같이 경제적·군사적으로 중요한 지역 차지는 단순히 영토를 넓히는 것을 넘어 국가의 성장과 발전을 위해 중요하였다.

수행 평가 Tip

- 삼국이 왕위 부자 계승, 율령 반포, 관등제 정비, 불교 수용, 영토 확장 등을 추진한 목적과 영향을 정리하여 근거로 제시한다.
- 각 나라가 독자적인 정치권력을 유지하면서 연맹 왕국 단계에서 멸망한 가야의 상황과 비교하여 논술할 수도 있다.

II

통일 신라와 발해

01 삼국 통일과 발해의 성립

개념 차곡차곡

38쪽

- 1 (1) ○ (2) × 2 (1) ㄱ (2) ㄴ 3 (1) 계림도독부
 (2) 안승 (3) 대동강 4 (1) 대조영 (2) 고구려

실력 쏙쏙

38~41쪽

- 01 ⑤ 02 ④ 03 ② 04 ⑤ 05 ③ 06 ⑤
 07 ③ 08 ③ 09 ① 10 ⑤ 11 ⑤ 12 ④
 13 ④ 14 ⑤ 15 ④ 16 ③ 17 ⑤ 18 ②
 19~21 해설 참조

- 01 **[오답 체크]** ⑤ 6세기에 신라가 한강 유역을 차지하자 고구려와 백제가 신라를 여러 차례 공격하였다. 신라는 이에 맞서고자 수와의 외교를 적극적으로 시도하였다.
- 02 **답 ④** | 수 양제가 대군을 이끌고 고구려를 침략하자 고구려군은 요동성에서 저항하였다. 또한 을지문덕이 수군을 상대로 유인 작전을 펼쳐 살수에서 승리하였다. 무리한 전쟁으로 쇠약해진 수는 각지에서 반란이 일어나 멸망하였다.
[오답 체크] ㄱ, ㄴ은 수 양제의 침략 이전에 있었던 일이다.
- 03 **답 ②** | 당 태종이 복종을 요구하자 고구려는 국경 지역에 천리장성을 쌓아 당의 침략에 대비하였다.
- 04 **답 ⑤** | 당의 위협이 커지자 고구려 지배층은 외교 정책의 방향을 두고 대립하였다. 이러한 상황에서 연개소문이 정변을 일으켜 권력을 장악하였다. 이후 연개소문은 신라를 공격하고 당에 맞서는 강경한 정책을 펼쳤다.
[오답 체크] ①은 발해 대조영, ②는 수 양제, ③은 신라 진흥왕, ④는 백제 의자왕에 대한 설명이다.
- 05 **답 ③** | 고구려와 수·당의 전쟁 과정은 'ㄴ' 수 양제의 요동성 공격 - 'ㄷ' 수의 멸망(618) - 'ㄱ' 연개소문이 정변을 일으켜 대막리지에 오름 - 'ㄷ' 고구려의 안시성 싸움 승리'의 순서로 정리할 수 있다.
- 06 **답 ⑥** | 고구려는 절벽 등 험준한 지형에 산성을 쌓아 방어 체계를 갖추었다. 또한 요동 지방의 풍부한 철과 뛰어난 제련 기술 등으로 강력한 무기와 갑옷을 만들어 사용함으로써 수와 당의 침략을 모두 막아 낼 수 있었다.

- 07 **답 ③** | 제시된 글은 신라 김춘추가 당 태종과 맺은 동맹에 대한 설명이다. 백제 의자왕이 대야성 등을 빼앗으며 위협하자 위기에 처한 신라는 당으로 가서 동맹을 제안하였다.
- 08 **답 ③** | (가)는 김유신이다. 김유신은 황산벌에서 계백의 걸사대를 격파하고 당군과 연합하여 사비성을 공격하였다.
오답 체크 ①은 고구려 안승, ②는 신라 김춘추, ④는 백제 흑치상지, ⑤는 발해 대조영에 대한 설명이다.
- 09 **답 ①** | 뉴스는 백제 부흥 운동에 대한 내용이다.
오답 체크 ①은 고구려 부흥 운동에 대한 설명이다.
- 10 **답 ⑤** | 제시된 글은 백강 전투에 대한 내용이다. 의자왕이 항복하며 백제가 멸망하자 각지에서 부흥 운동이 일어났다. 백제 부흥군을 지원한 왜는 여러 차례에 걸쳐 수많은 병력을 보냈고, 이들은 나당 연합군에 맞서 싸웠다. 그러나 백강 전투에서 왜의 함선 대부분이 불타는 등 패하면서 부흥 운동 세력이 크게 위축되었다. 결국 주류성과 임존성이 함락되며 백제 부흥 운동은 실패하였다.
- 11 **오답 체크** ⑤ 고구려가 멸망하자 고연무, 검모잠 등이 부흥 운동을 벌였다. 흑치상지는 백제 부흥 운동을 주도하였다.
- 12 **답 ④** | 당은 옛 백제의 땅에 웅진도독부, 옛 고구려의 땅에 안동도호부, 신라에 계림도독부를 설치하여 한반도 전체를 지배하기 위한 욕심을 드러냈다.
- 13 **답 ④** | 나당 전쟁이 시작되자 신라는 안승을 보덕국의 왕으로 삼아 고구려 유민을 끌어들이었다. 신라는 고구려 부흥 운동을 지원하여 당의 공격을 막고자 하였다.
- 14 **답 ⑤** | 지도는 나당 전쟁의 과정을 보여 준다. 당이 한반도 전체를 지배하려는 욕심을 드러내자 신라는 당과의 전쟁에 나섰다. 신라가 웅진과 사비 지역에서 당군을 몰아내자 당이 대규모 군대를 보냈다. 그러나 신라는 매소성과 기벌포에서 당군을 크게 물리쳤다. 이로써 신라는 당의 세력을 몰아내고 삼국 통일을 이루었다(676).
- 15 **답 ④** | 신라의 삼국 통일은 우리 민족 최초로 이룬 통일이라는 데 의의가 있다. 또한 통일 과정에서 당에 맞서 신라군과 고구려 출신 장군이 연합하였고, 신라가 백제 유민에게 관직을 주는 등 민족 통합을 시도하였다.
오답 체크 ㄱ. 신라는 당의 세력을 끌어들이었다. ㄷ. 삼국 통일의 과정에서 고구려 땅이었던 요동과 만주 지역을 잃었다.
- 16 **답 ③** | 696년 영주에서 거란인이 반란을 일으키자 대조영은 고구려 유민과 말갈인 등을 이끌고 요동 지역으로 이동하였다. 대조영은 뒤쫓아 온 당의 군대를 천문령에서 물리친 뒤 동모산 근처에서 발해를 건국하였다(698).
오답 체크 ①, ④는 대조영이 요동으로 이동하기 이전, ②, ⑤는 발해의 건국 이후에 있었던 일이다.

- 17 **답 ⑤** | 발해가 건국되기 이전에 고구려인과 말갈인은 당의 지배에서 벗어나고자 연합하였고, 발해의 주민이 되었다. 발해가 건국되자 고구려 멸망 이후 흩어져 살고 있던 고구려 유민들도 발해로 모여들었다. 그 뒤로 영토를 넓히는 과정에서 다양한 민족이 발해 주민을 이루었다.
- 18 **답 ②** | 발해는 고구려 유민이 세운 나라인 만큼 고구려 계승 의식을 드러냈다. 발해의 왕은 일본에 보낸 외교 문서에 '고려 국왕'이라는 표현을 사용하였다. 일본도 발해를 '고려'라고 불러 주변 나라에서도 발해가 고구려를 계승하였다고 여겼음을 알 수 있다.
오답 체크 ①은 발해라는 국명이 널리 사용된 배경, ③은 '영락' 연호의 사용 등 고구려를 세상의 중심이라 여기는 독자적인 천하관, ④는 5세기 고구려와 신라의 관계, ⑤는 발해의 다양한 주민 구성과 관련이 있다.

단답형·서술형 문제

- 19 **예시 답안** 고구려가 중국 중심의 국제 질서를 따르지 않고, 독자적인 세력을 유지할 수 있었다.

꼭 들어가야 할 개념 고구려의 독자적인 세력 유지

배점	채점 기준
상	고구려가 중국 중심의 국제 질서를 따르지 않고 독자적인 세력을 유지하였다고 서술한 경우
하	고구려가 독자적인 세력을 유지하였다고만 서술한 경우

- 20 **예시 답안** 신라는 삼국 통일 과정에서 외세인 당을 끌어들이려 같은 민족인 백제와 고구려를 멸망시켰다. 또한 고구려 땅이었던 요동과 만주 지역을 잃으며 우리 민족의 영역이 대동강 이남으로 축소되었다.

꼭 들어가야 할 개념 당 세력 이용, 민족 영역 축소

배점	채점 기준
상	당을 끌어들이려 백제와 고구려를 멸망시켰고, 고구려의 땅 일부를 잃으며 우리 민족의 영역이 대동강 이남으로 축소되었음을 모두 서술한 경우
하	위의 내용 중 한 가지만 서술한 경우

- 21 (1) **답** | 고구려(고려)
 (2) **예시 답안** 발해의 왕이 스스로를 '고려 국왕'이라고 표현하였으며, 일본과 당 등 주변 나라에서도 발해를 '고려'라고 부른 사실을 바탕으로 발해가 고구려를 계승하였음을 알 수 있다.

꼭 들어가야 할 개념 고구려 계승 의식

배점	채점 기준
상	발해의 외교 문서와 일본·당의 기록을 바탕으로 발해가 고구려를 계승하였음을 알 수 있다고 서술한 경우
하	발해가 고구려를 계승하였다고만 서술한 경우

02 통일 신라와 발해의 정치

개념 차곡차곡

44쪽

- 1 (1) 문무왕 (2) 신문왕 2 (1) 시종(중시) (2) 9주 (3) 9서당
3 (1) L (2) ㄱ 4 (1) ○ (2) × (3) ○

실력 쏙쏙

44~47쪽

- 01 ② 02 ③ 03 ⑤ 04 ① 05 ⑤ 06 ⑤
07 ④ 08 ① 09 ⑤ 10 ③ 11 ② 12 ④
13 ① 14 ③ 15 ④ 16 ④ 17 ③ 18 ①
19 ③ 20~22 해설 참조

- 01 **답 ②** | 제시된 글은 김춘추(무열왕)에 대한 설명이다. 김춘추는 백제의 공격으로 신라가 위기에 처하자 당으로 가서 동맹을 제안하였다.
오답 체크 ①은 지증왕, ③은 내물왕, ④는 진흥왕, ⑤는 법흥왕이 펼친 활동이다.
- 02 **오답 체크** ③은 나당 전쟁 중에 일어난 기벌포 전투 당시의 모습으로, 문무왕 시기에 있었던 일이다.
- 03 **답 ⑤** | 문무왕은 나당 전쟁에서 승리하며 삼국 통일을 이루었다. 통일 이후 늘어난 인구와 토지를 바탕으로 백성의 생활을 안정시키고, 옛 고구려와 백제 출신에게도 관직을 주는 등 백성을 통합하고자 하였다.
- 04 **답 ①** | 통일 이후 신라의 중앙 정치는 국왕의 직속 기구인 집사부를 중심으로 운영되었다. 이에 따라 집사부 장관인 시종(중시)의 권한이 강해지고, 화백 회의의 기능과 상대 등의 역할이 축소되었다.
오답 체크 ㄷ. 시종(중시)의 권한이 강화되었다. ㄹ은 발해의 중앙 정치 제도에 대한 설명이다.
- 05 **오답 체크** ⑥는 발해의 지방 통치 제도에 대한 설명이다.
- 06 **답 ⑤** | 통일 이후 신라는 중앙군으로 9서당을 두었다. 9서당에는 신라인뿐 아니라 고구려, 백제 출신과 말갈인까지 포함하여 민족 융합을 꾀하였다.
오답 체크 ①, ② 신라는 중앙군으로 9서당을, 지방군으로 10정을 두었다. 10위는 발해의 중앙군이다. ③은 진흥왕 시기에 일어난 일이다. ④ 지방군인 10정을 각 주에 1정씩 설치하고 국경 지역인 한주에는 두 개의 정을 두었다.
- 07 **답 ④** | 녹읍은 관리가 토지에서 세금을 거둘 수 있는 수조 권뿐 아니라 노동력을 징발할 권리까지 가졌기 때문에 귀족의 경제 기반이 되었다.

- 08 **답 ①** | 성덕왕은 백성에게 정전을 지급하여 농사짓게 하고 세금을 거두어 국가 재정을 튼튼히 하였다.
- 09 **오답 체크** ⑤는 발해 선왕에 대한 설명이다.
- 10 **답 ③** | 제시된 글은 발해 문왕에 대한 설명이다. 8세기 후반 문왕은 수도를 중경에서 상경으로 옮겼다.
오답 체크 ①은 발해 선왕, ②는 신라 진흥왕, ④는 발해 대조영, ⑤는 고구려 보장왕에 대한 설명이다.
- 11 **답 ②** | 발해의 성장과 멸망 과정은 ‘(나) 무왕 때 장문휴가 당의 산둥 지방 공격 - (ㄹ) 문왕 때 신라와 교류 - (ㄱ) 선왕 때 발해의 최대 영토 확보 - (ㄷ) 10세기에 발해가 멸망하며 대광현 등이 고려로 망명’의 순서로 정리할 수 있다.
- 12 **답 ④** | 9세기 말부터 나라의 힘이 약해진 발해는 세력을 키운 거란의 침략을 받아 멸망하였다(926). 이후 왕자 대광현을 비롯한 일부 발해 유민이 고려로 망명하였다.
- 13 **답 ①** | 발해는 당의 3성 6부제를 본떠 중앙 정치 기구를 조직하였다. 또한 지방의 교통 중심지에 15부를 설치하고, 그 아래에 지방관을 파견하였다.
오답 체크 ㄷ. 발해에서는 말갈 토착 세력이 수령이 되어 지방 촌락을 다스렸다. ㄹ. 9서당은 신라의 중앙군이다. 발해는 군사 조직으로 중앙에 10위를 두었다.
- 14 **답 ③** | 혜공왕이 진골 귀족들의 반란으로 죽임을 당한 이후 정치가 매우 혼란하여 중앙에서 왕위 쟁탈전이 치열하게 일어났다. 또한 정부의 통제력이 약해지자 지방에서 김현창, 장보고 등 귀족들이 반란을 일으켰다. 이러한 상황에서 귀족의 수탈이 더욱 심해지자 농민의 분노가 폭발하였고, 각지에서 봉기가 일어났다.
오답 체크 ③은 삼국 통일 이전에 일어난 일이다. 무열왕은 진골 출신으로 처음 왕위에 올랐다.
- 15 **답 ④** | ㉠에 들어갈 사상은 풍수지리설이다. 신라 말 유행한 풍수지리설은 금성 중심의 인식에서 벗어나 지방의 독자성을 강조하였다. 이는 선종과 함께 지방 호족의 사상적 기반이 되었다.
오답 체크 ①은 유학, ②는 불교 종파 중 교종, ③은 천문학, ⑤는 도교에 대한 설명이다.
- 16 **답 ④** | 제시된 글은 호족에 대한 설명이다. 신라 말 지방에서 성장한 호족은 스스로를 성주 혹은 장군이라 부르며 자신의 근거지에 성을 쌓고 군사와 행정을 장악하여 지방을 다스렸다.
- 17 **답 ③** | 밑줄 친 ‘이들’은 6두품이다. 관직 승진에 제한이 있었던 6두품은 개인의 능력보다 혈통을 중요하게 여기는 골품제를 비판하였고, 유교 사상을 바탕으로 신라 사회를 개혁하고자 하였다.

18 **답 ①** | 제시된 낱말 카드는 궁예와 관련이 있다. 궁예는 고구려 계승을 내세우며 송악(개성)을 수도로 삼고 후고려(후고구려)를 세웠다.

✓ **오답 체크** ②는 을지문덕, ③은 장보고, ④는 고연무, ⑤는 최치원에 대한 설명이다.

19 **답 ③** | (가)는 후백제이다. 신라 말 서남해안을 지키는 군진의 군인이었던 견훤이 완산주(전주)를 도읍으로 하여 후백제를 세웠다(900). 후백제는 신라를 위협하며 세력을 다투었고 중국, 일본 등과 교류하였다.

✓ **오답 체크** ③은 후고려에 대한 설명이다.

단답형·서술형 문제

20 **| 예시 답안 |** 신라는 수도 금성이 동남쪽에 치우친 점을 보완하고자 옛 백제와 고구려 땅의 주요 지역에 5소경을 설치하였다. 또한 5소경에 일부 중앙 귀족뿐만 아니라 옛 백제와 고구려의 귀족들도 옮겨 살게 하여 통일 이후 민족의 융합을 꾀하였다.

꼭 들어가야 할 개념! 수도의 지리적 한계 보완, 민족의 융합

배점	채점 기준
상	수도 금성이 동남쪽에 치우친 점을 보완하고, 통일 이후 민족의 융합을 위해 5소경을 설치하였다고 서술한 경우
하	수도가 치우친 점을 보완하고자 5소경을 설치하였다고만 서술한 경우

21 (1) **답** | 3성 6부제
(2) **| 예시 답안 |** 발해는 당과 달리 정당성을 중심으로 3성을 운영하였고, 6부의 명칭은 유교 덕목을 따서 지었다.

꼭 들어가야 할 개념! 정당성 중심, 6부의 명칭

배점	채점 기준
상	발해가 정당성을 중심으로 3성을 운영하였음과 6부의 명칭은 유교 덕목을 따서 지었음을 모두 서술한 경우
하	위의 내용 중 한 가지만 서술한 경우

22 **| 예시 답안 |** 선종은 참선 등의 수행으로 누구나 내면의 진리를 발견할 수 있다고 주장하였다. 중앙의 권위와 귀족의 수탈에서 벗어나고자 하였던 호족과 백성이 이러한 선종의 가르침에 호응하였다.

꼭 들어가야 할 개념! 참선 등 수행, 중앙의 권위와 귀족의 수탈

배점	채점 기준
상	참선 등 수행으로 누구나 내면의 진리를 발견할 수 있다는 선종의 교리가 중앙의 권위와 귀족의 수탈에 벗어나고자 하였던 호족과 백성 사이에서 널리 유행하였다고 서술한 경우
하	참선 등 수행으로 누구나 내면의 진리를 발견할 수 있다는 선종의 교리만 서술한 경우

03 통일 신라와 발해의 문화

개념 차곡차곡

50쪽

- 1 (1) ○ (2) ×
- 2 (1) 경주 불국사 3층 석탑
- (2) 성덕 대왕 신종
- 3 (1) 주자감 (2) 정혜 공주 묘
- 4 (1) 청해진 (2) 문왕 (3) 신라도

실력 쏙쏙

50~53쪽

- 01 ③ 02 ⑤ 03 ④ 04 ① 05 ⑤ 06 ①
- 07 ② 08 ⑤ 09 ④ 10 ⑤ 11 ③ 12 ①
- 13 ① 14 ① 15 ⑤ 16 ⑤ 17 ⑤

18~20 해설 참조

01 **답 ③** | 제시된 글은 독서삼품과에 대한 설명이다. 원성왕은 국학 학생의 유교 경전 이해 수준을 평가하는 독서삼품과를 마련하여 유학 보급에 힘썼다.

✓ **오답 체크** ①은 발해의 3성 6부제 등에 대한 설명이다. ② 독서삼품과는 국학 학생을 대상으로 하였다. ④는 당의 빈공과, ⑤는 신라의 골품제에 대한 설명이다.

02 **답 ⑤** | 통일 이후 신라에서는 유학에 대한 이해가 깊어지면서 뛰어난 유학자들이 등장하였다. 그중 설총은 이두를 활용하여 유교 경전을 우리말로 쉽게 풀이하였고, 최치원은 당의 빈공과에 합격하여 뛰어난 문장으로 이름을 널리 알렸다.

03 **답 ④** | 통일 이후 신라의 불교는 고구려와 백제의 불교를 바탕으로 당에서 유학한 승려의 교리가 합쳐져 폭넓게 발달하였다.

✓ **오답 체크** ㄱ. 불교는 왕실과 귀족 등 지배층을 중심으로 발전하다가 삼국 통일 전후로 일반 백성에게 널리 퍼졌다. ㄴ은 도교에 대한 설명이다.

04 **답 ①** | 핵심 단어는 원효에 대한 설명이다. 원효는 모든 것은 한마음에서 나온다고 주장하며, 종파 간의 조화를 강조하는 화쟁 사상을 내세웠다. 또한 백성에게 '나무아미타불'만 외우면 극락정토에 갈 수 있다고 가르치며 불교의 대중화에 앞장섰다.

✓ **오답 체크** ②는 의상, ③은 도선, ④는 강수, ⑤는 혜초에 대한 설명이다.

05 **답 ⑤** | (가)에 들어갈 문화유산은 석굴암이다. 인도에서 만들이 시작된 석굴 사원이 중국을 거쳐 신라에 전해졌다. 신라에서는 수학 지식과 건축 기술을 활용하여 인공 석굴 사원인 석굴암을 지었다.

06 답 ① | 밑줄 친 '이곳'은 경주 불국사이다. 불국사에는 경주 불국사 3층 석탑과 경주 불국사 다보탑이 있다. 경주 불국사 3층 석탑은 통일 신라 때 만든 3층 석탑의 전형적인 모습이며, 경주 불국사 다보탑은 목조 건축의 복잡한 구조를 조화롭게 표현하였다.

✔오답체크 ㄷ은 발해의 석등, ㄹ은 석굴암 본존상이다.

07 답 ② | 자료는 『무구정광대다라니경』이다. 경주 불국사 3층 석탑의 2층에서 발견되었으며, 현재 세계에서 가장 오래된 목판 인쇄물로 인정받고 있다.

08 ✔오답체크 ⑤ 상경성은 발해의 수도로, 상경성 절터에 남아 있는 석등은 발해에서 불교가 발달하였음을 보여 준다.

09 답 ④ | 정효 공주 묘지석에는 중국의 다양한 유교 경전과 공자가 쓴 역사서를 해석한 책 등을 인용한 내용이 새겨져 있다. 이러한 사실을 바탕으로 발해에서 유학이 발달하였음을 알 수 있다.

✔오답체크 ①은 통일 신라의 유학, ②는 발해와 서역과의 교류, ③은 백제의 유학, ⑥은 신라의 유학과 관련이 있다.

10 ✔오답체크 ⑥은 통일 신라의 문화유산으로, 신라의 뛰어난 종 제작 기술을 보여 준다.

11 답 ③ | 발해의 막새는 아직 피지 않은 봉오리 모양으로, 백제와 신라의 활짝 핀 연꽃무늬와는 다른 모습이다. 발해의 막새는 고구려만의 독특한 문양과 닮아 있는데, 이를 통해 발해가 고구려 문화를 계승하였음을 알 수 있다.

12 답 ① | 자료는 발해 상경성의 구조를 보여 준다. 가장 오랜 기간 발해의 수도였던 상경성은 당의 장안성을 본떠 바둑판 구조로 만들어졌다. 외성과 내성, 주작대로를 갖춘 계획도시이며 이곳에서 고구려의 전통을 이은 온돌 시설과 불상 등이 발견되었다.

✔오답체크 ① 문왕 때 중경에서 상경으로 수도를 옮겼다.

13 답 ① | 발해의 대표적인 고분인 정효 공주 묘는 당의 영향을 받아 벽돌무덤으로 지어졌지만, 천장 구조는 고구려의 양식을 따른 평행 고임 구조로 만들어졌다.

14 답 ① | ㉠에 들어갈 나라는 당이다. 빼 항아리는 당에서 유행한 삼채 도자기로, 당과 신라 사이의 교류를 보여 준다.

✔오답체크 ②는 발해와 중앙아시아 지역, ③은 발해와 일본, ④, ⑤는 신라와 서역 사이의 교류를 보여 준다.

15 답 ⑤ | ㉡는 청해진이다. 신라에서는 9세기 이후 황해와 남해안 일대에서 해적의 약탈이 심해지자, 장보고가 완도에 청해진을 설치하여 해적을 소탕하였다.

✔오답체크 ①은 발해관, ②는 신라도, ③은 산둥반도 일대, ④는 울산항과 당항성 등에 대한 설명이다.

16 답 ⑥ | 지도는 통일 이후 신라의 대외 교류를 보여 준다. 신라는 발해와 신라도를 이용하여 교류하였다. 신라는 당과 일본 사이에서 중계 무역으로 이익을 얻었으며 울산항이 국제 무역항으로 번성하였다. 한편, 산둥반도에 신라인을 위한 신라방 등이 만들어졌다.

✔오답체크 ⑤는 발해의 대외 교류에 대한 설명이다.

17 답 ⑤ | 발해 문왕 때 당과 친선 관계를 맺고 선진 문물을 받아들였다.

✔오답체크 ① 발해는 상경성을 중심으로 교통로를 정비하였다. ② 발해는 건국 초에 신라와 대립하였다. ③은 통일 신라, ④는 백제의 대외 교류에 대한 설명이다.

단답형·서술형 문제

18 |예시 답안| 원효는 화쟁 사상을 주장하며 종파 간의 조화를 강조하였다. 또한 백성에게 '나무아미타불'만 외우면 극락정토에 갈 수 있다고 가르치며 불교의 대중화에 기여하였다.

꼭 들어가야 할 개념 | 화쟁 사상, 나무아미타불, 불교의 대중화

배점	채점 기준
상	원효가 화쟁 사상을 주장하였으며, 백성에게 '나무아미타불'만 외우면 극락정토에 갈 수 있다고 가르쳐 불교의 대중화에 기여하였음을 모두 서술한 경우
하	위의 내용 중 한 가지만 서술한 경우

19 |예시 답안| 발해의 상경성은 당의 장안성을 본떠 바둑판 구조로 설계되었으며, 정효 공주 묘 또한 당의 영향을 받아 벽돌무덤으로 만들어졌다. 한편, 일반 백성이 주로 만든 흙무덤과 말갈식 토기를 통해 발해가 말갈의 전통도 이어 갔음을 알 수 있다.

꼭 들어가야 할 개념 | 상경성, 정효 공주 묘, 흙무덤, 말갈식 토기

배점	채점 기준
상	당 문화 수용의 사례로 상경성과 정효 공주 묘, 말갈의 전통 계승의 사례로 흙무덤과 말갈식 토기 중 두 가지를 서술한 경우
하	위의 내용 중 한 가지만 서술한 경우

20 (1) 답 | 일본

(2) |예시 답안| 통일 이후 신라는 당과 일본 사이에서 중계 무역으로 이익을 얻었다. 또한 원효의 화쟁 사상 등 불교 사상이 전해져 일본 불교의 발전에 영향을 주었다.

꼭 들어가야 할 개념 | 중계 무역, 불교 사상 전파

배점	채점 기준
상	신라가 당과 일본 사이에서 중계 무역으로 이익을 얻었고, 불교 사상을 전파하여 일본 불교의 발전에 영향을 주었다고 모두 서술한 경우
하	위의 내용 중 한 가지만 서술한 경우

- 01 ⑤ 02 ④ 03 ③ 04 ③ 05 ④ 06 ②
 07 ⑤ 08 ⑤ 09 ④ 10 ① 11 ⑤ 12 ①
 13 ③ 14 ⑤ 15 ④ 16~19 해설 참조

- 01 **답 ⑤** | 고구려가 수·당의 침략을 물리치는 과정은 '① 고구려가 요서 지방을 선제공격 - ④ 수 양제가 평양성 공격 - ⑤ 을지문덕의 살수 대첩 승리 - ② 고구려가 당의 침입에 대비하여 천리장성 축조 - ③ 고구려의 안시성 싸움 승리'의 순서로 정리할 수 있다. 세 번째로 일어난 일은 을지문덕의 살수 대첩 승리이다.
- 02 **답 ④** | 제시된 글은 나당 동맹에 대한 내용이다. 백제의 공격으로 위기에 처한 신라가 당에 동맹을 제안하였다. 이에 이미 여러 번 고구려 침략에 실패하였던 당 태종은 당이 고구려를 공격할 때 신라가 도움을 줄 것을 약속받고 동맹을 맺었다.
- 03 **답 ③** | 고구려가 멸망하자 검모잡은 고구려 부흥 운동을 벌였다. 이때 당과 전쟁을 벌이고 있었던 신라가 고구려 부흥 운동을 지원하여 당의 공격을 막고자 하였다.
- 04 **답 ③** | 당이 도독부와 도호부를 설치하여 한반도 전체를 지배하려 하자, 신라는 당과 전쟁에 나섰다.
오답 체크 ③은 황산벌 전투에 대한 설명으로, 나당 연합군이 백제를 공격하는 과정에서 일어났다.
- 05 **답 ④** | 밑줄 친 '나라'는 발해이다. 발해의 원래 이름은 '진국'이었으나 당이 대조영을 발해 군왕으로 책봉하면서 발해가 나라 이름으로 사용되었다. 당은 선왕 때 영토를 넓혀 전성기를 이룬 발해를 '해동성국'이라고 불렀다.
오답 체크 ㄱ. 발해는 중국 지린의 동모산 근처를 중심으로 삼아 건국하였다. ㄴ은 삼국을 통일한 신라에 대한 설명이다.
- 06 **오답 체크** ② 통일 이후 신라에서는 집사부 장관인 시중(중시)의 권한이 강해지고, 화백 회의의 기능이 축소되었다.
- 07 **답 ⑤** | 통일 이후 신라는 수도 금성이 동남쪽에 치우친 점을 보완하고자 5소경을 설치하였다. 이곳에 일부 중앙 귀족과 옛 백제와 고구려의 귀족들을 옮겨 살게 하였다.
- 08 **답 ⑥** | 지도는 선왕 시기에 발해의 영역을 보여 준다. 발해는 선왕 때 요동 지방의 일부를 차지하고, 연해주까지 나아가 옛 고구려 영토 대부분을 되찾았다. 또한 대동강과 원산만을 경계로 신라와 맞닿는 등 영토를 크게 넓혔다.
오답 체크 ①은 대조영, ②, ④는 문왕, ③은 무왕 시기에 있었던 일이다.
- 09 **오답 체크** ④는 호족에 대한 설명이다.

- 10 **답 ①** | 단어 구름의 주제는 신라 말 사회 혼란이다. 8세기 후반부터 오랜 왕위 다툼으로 정부의 통제력이 약해지자 지방에서 호족과 농민들이 봉기를 일으켰다.
- 11 **오답 체크** ⑤는 발해의 유학 발달과 관련이 있다. 정효 공주 묘지석에는 중국의 유교 경전 등이 인용되어 새겨져 있다.
- 12 **답 ①** | ㉠은 원효, ㉡은 의상이다. 원효는 화쟁 사상을, 의상은 화엄 사상을 주장하였다.
오답 체크 ②는 혜초, ③은 도선, ④는 원효에 대한 설명이다. ⑤ 신라는 법흥왕 때 불교를 공인하였다. 원효와 의상은 통일 이후 신라의 불교 사상이 발달하는 데 큰 역할을 하였다.
- 13 **답 ③** | 성덕 대왕 신종은 우리나라에 남아 있는 종 가운데 가장 큰 종이다. 경주 동궁과 월지는 고구려와 백제의 건축 기술을 바탕으로 완성하였으며, 물을 정화하고 멀리 흘려보내는 시설을 갖추는 등 당시 과학 기술이 적용되었다.
- 14 **답 ⑥** | 발해의 수도였던 상경성에서 고구려의 전통을 이은 온돌 시설과 불상, 기와 등이 발견되어 발해가 고구려 문화를 계승하였음을 알 수 있다.
- 15 **오답 체크** ④는 발해와 일본의 교류에 대한 설명이다. 발해의 담비 가죽은 일본 귀족들 사이에서 인기가 높았다.

단답형·서술형 문제

- 16 **예시 답안** 문무왕 때 옛 고구려와 백제 출신에게도 관직을 주어 백성을 통합하고자 하였다. 또한 5소경을 설치하여 옛 백제와 고구려의 귀족들을 옮겨 살게 하였다. 중앙군으로 9서당을 두어 신라인뿐 아니라 고구려, 백제 출신과 말갈인까지 포함하였다.

꼭 들어가야 할 개념! 문무왕 때 관직 수여, 5소경, 9서당

배점	채점 기준
상	문무왕 때 관직 수여, 5소경에 백제와 고구려의 귀족을 이주시킴, 9서당에 고구려 유민·백제 유민·말갈인 포함 중 두 가지를 서술한 경우
하	위의 내용 중 한 가지만 서술한 경우

- 17 **예시 답안** (ㄱ)는 김헌창의 난으로, 무열왕의 직계 후손인 아버지가 왕이 되지 못한 것에 불만을 품고 반란을 일으켰다. (ㄴ)는 장보고의 난으로, 해상 무역과 군사 활동으로 힘을 키운 뒤 신라 말 왕위 다툼에 개입하여 반란을 일으켰다.

꼭 들어가야 할 개념! 왕위 계승에 불만, 왕위 다툼 개입

배점	채점 기준
상	김헌창의 난과 장보고의 난이 일어난 배경을 모두 서술한 경우
하	김헌창의 난과 장보고의 난이 일어난 배경 중 한 가지만 서술한 경우

18 | 예시 답안 | 발해는 고구려 문화를 계승하면서 당과 말갈의 문화를 받아들여 융합적인 문화를 발전시켰다.

꼭 들어가야 할 개념! 고구려 문화 계승, 당·말갈 문화 수용

배점	채점 기준
상	발해가 고구려의 문화를 바탕으로 당과 말갈의 문화를 수용하여 융합적인 문화를 발전시켰다고 서술한 경우
하	발해가 융합적인 문화를 발전시켰다고만 서술한 경우

논술형 수행 평가

19 (1) | 예시 답안 | (가)는 신라가 민족 통합의 기틀을 마련하였다는 점을 근거로 들어 삼국 통일을 긍정적으로 평가하고 있다. 한편, (나)는 신라가 같은 민족인 백제와 고구려를 멸망시켰다는 점을 근거로 들어 신라의 삼국 통일을 부정적으로 평가하고 있다.

(2) | 예시 답안 | 신라의 삼국 통일을 긍정적으로 평가하는 입장: 신라가 우리 민족 최초로 통일을 이루었다는 점을 바탕으로 삼국 통일을 긍정적으로 평가한다. 당시 신라는 백제와 고구려의 위협을 받는 상황이었기 때문에 당과 연합한 것은 나라를 지키기 위한 어쩔 수 없는 선택이었다. 이는 당이 한반도를 지배하려고 하자 신라가 당과 전쟁에 나서 당을 몰아낸 점을 통해서 확실히 알 수 있다. 이 과정에서 옛 고구려 장수를 포섭하는 등 삼국의 백성을 하나로 아울렀다. 그뿐만 아니라 통일 이후에는 옛 고구려와 백제의 유민을 융합하고자 통치 체제를 정비하였다. 또한 삼국의 문화를 융합하여 새로운 민족 문화가 발전할 수 있는 계기를 마련하였다.

• 신라의 삼국 통일을 부정적으로 평가하는 입장: 신라가 외세인 당의 도움을 받아 통일을 이루었다는 점을 바탕으로 삼국 통일을 부정적으로 평가한다. 신라는 당의 힘을 빌려 같은 민족인 백제와 고구려를 멸망시켰다. 이는 당이 한반도 전체를 지배하려는 욕심을 드러내는 계기가 되었다. 한편, 통일의 과정에서 옛 고구려 영토 대부분을 당에게 넘겨주었고 요동과 만주 지역을 상실하여 우리 민족의 영토가 대동강 이남으로 축소되었다. 그렇기 때문에 영토의 상실은 이후 우리나라가 외적의 침입을 받게 되는 하나의 계기가 되었다고 볼 수 있다.

수행 평가 Tip

- 신라의 삼국 통일을 긍정적으로 평가하는 경우: 신라가 처한 대외적 상황을 근거로 들어 나라를 지키기 위한 외교 정책이었음을 강조한다.
- 신라의 삼국 통일을 부정적으로 평가하는 경우: 신라가 외세를 끌어들이어 같은 민족을 멸망시켰으며, 통일 이후 우리 민족의 영역이 축소되었음을 강조한다.

III

고려의 성립과 변천

01 고려의 성립

개념 차곡차곡

63쪽

- 1 (1) 송약(개경) (2) 후백제 (3) 호족 2 (1) 광 (2) 성 (3) 광
 (4) 성 3 (1) ㄷ (2) ㄹ (3) ㄱ 4 (1) 안찰사 (2) 음서

실력 쏙쏙

64~65쪽

- 01 ⑤ 02 ③ 03 ④ 04 ⑤ 05 ⑤ 06 ③
 07 ⑤ 08 ③ 09 ③ 10~12 해설 참조

01 답 ⑤ | 고려의 후삼국 통일 과정은 '① 왕건이 송약으로 수도를 옮김 - ③ 고려가 공산 전투에서 패배 - ⑤ 왕건이 호족의 도움으로 고창 전투에서 승리 - ② 신라 경순왕이 고려에 항복 - ④ 고려가 일리천 전투에서 후백제 격파'의 순서로 정리할 수 있다. 세 번째로 일어난 일은 왕건의 고창 전투 승리이다.

02 답 ③ | ㉠에 들어갈 인물은 견훤이다. 후백제를 세운 견훤은 큰아들 신검에게 왕위를 빼앗기고 금산사에 갇혔다. 이후 견훤은 고려에 항복하였다.

✓ 오답 체크 ①은 왕건, ②는 최승로, ④는 공예, ⑤는 김현창에 대한 설명이다.

03 답 ④ | 밑줄 친 '왕'은 태조이며, 제시된 글은 태조가 멸망한 발해의 유민을 받아들였다는 내용이다. 태조는 고구려의 수도였던 평양을 서경으로 삼는 등 북진 정책을 펼쳤다. 세력이 강한 호족과 혼인 관계를 맺었으며, 후대 왕들에게 왕이 지켜야 할 가르침으로 훈요 10조를 남겼다. 여기에서 연등회, 팔관회 등 국가적인 종교 행사를 유지할 것을 당부하였다.

✓ 오답 체크 ④는 광종이 펼친 정책이다.

04 답 ⑤ | 제시된 글은 광종이 왕권 강화 정책을 실시하게 된 배경을 보여 준다. 왕권이 불안정한 상황에서 왕위에 오른 광종은 노비안검법을 시행하여 호족의 경제와 군사 기반을 약화하였고, 관직의 등급에 따라 관복의 색을 다르게 하여 위계질서를 세웠다.

✓ 오답 체크 ㄱ은 태조의 북진 정책, ㄴ은 태조의 민생 안정 정책의 사례이다.

05 답 ⑤ | 광종은 '광덕', '준풍' 등의 독자적인 연호를 사용하여 고려가 황제의 나라임을 알렸다.

05 답 ⑤ | (㉠)는 무신 정권 초기, (㉡)는 최씨 정권 시기이다. 무신 정권 초기에는 회의 기구인 중방에서 나랏일을 결정하였다. 이 시기에는 이의민과 같은 천민 출신이 집권자가 되기도 하였다. 한편, 최충현은 교정도감을 두어 국가 정책을 결정하였으며 사병 집단인 도방을 확대하였다.

✔ 오답 체크 ⑥는 최우 집권 시기에만 해당하는 설명이다.

06 답 ⑤ | ①은 최우이다. 최우는 정방을 설치하여 인사 행정을 담당하게 하였고, 서방에 능력 있는 문인을 두었다.

✔ 오답 체크 ①은 신라 경순왕, ②는 정중부, 이의방 등 무신, ③은 김윤후 등, ④는 원종에 대한 설명이다.

07 답 ④ | 제시된 글은 망이·망소이의 난에 대한 설명이다. 무신 정권기에 공주 명학소에서 망이·망소이 형제가 특수 행정 구역에 대한 차별과 수탈에 반발하여 난을 일으켰다.

08 답 ① | 지도는 무신 정권기에 일어난 농민과 천민의 봉기를 보여 준다. 무신 정권 초기에는 무신들의 권력 다툼으로 정치가 혼란하여 지방 통치력이 약해졌다. 그러자 무신 출신 지방관들이 백성을 수탈하였다. 또한 무신 집권자 중에는 이의민과 같은 천민 출신도 있어 백성 사이에서 신분을 상승시킬 수 있다는 기대감이 커졌다. 이러한 상황에서 전국적으로 농민과 천민의 봉기가 일어났다.

09 답 ④ | 10세기 무렵 당 멸망 이후 여러 나라로 나뉘었던 중국을 송이 통일하였다. 고려는 건국 초부터 발해를 멸망시킨 거란을 경계하였으나 송과는 우호적인 관계를 맺었다.

✔ 오답 체크 ①, ②, ③은 12세기, ⑤는 13세기에 일어난 일이다.

10 답 ④ | 고려와 거란의 전쟁 과정은 ‘5 거란이 송과의 대립 중에 먼저 고려를 침입(1차 침입) - ① 서희의 외교 담판 - ④ 거란이 강조의 정변을 구실로 침략(2차 침입) - ③ 양규 등이 활약하여 물리침 - ② 강감찬의 귀주 대첩 승리(3차 침입)’의 순서로 정리할 수 있다. 세 번째로 일어난 일은 거란이 강조의 정변을 구실로 고려를 침입한 일이다.

11 답 ③ | 고려는 거란의 세 차례 침입을 모두 격퇴한 이후 개경에 나성을, 국경 지역에 천리장성을 쌓아 북방 민족의 침입에 대비하였다.

12 답 ⑤ | 밑줄 친 ‘그’는 윤관은이다. 12세기에 세력을 키운 여진이 고려를 자주 침략하자, 윤관은 숙종에게 특수 부대인 별무반을 만들어 여진을 정벌할 것을 건의하였다.

✔ 오답 체크 ①은 최우, ②는 묘청 등, ③은 이자겸, ④는 최승로에 대한 설명이다.

13 답 ④ | 예종 때 윤관이 여진을 정벌하여 점령한 지역에 9성을 쌓아 고려의 영토로 삼았다. 그러나 여진이 9성을 돌려 달라며 국경을 자주 침입해 오고 고려도 9성을 방어하는 데 어려움이 있자, 고려는 이 땅을 여진에 돌려주었다.

14 답 ⑥ | 자료는 인종 때 고려 조정에서 펼쳐진 논쟁을 보여 준다. 여진이 금을 세운 뒤 고려에 임금과 신하의 관계를 요구하자 고려에서는 반대하는 여론이 높았다. 그러나 이자겸 등이 정권을 안정시키고자 금의 요구를 받아들였다.

15 답 ⑤ | 13세기 초 몽골이 금을 공격한 틈을 타 금의 지배를 받던 거란이 반란을 일으켰다가 몽골군에 쫓겨 고려를 침입하였다. 고려는 몽골군과 힘을 합쳐 거란을 물리쳤고, 이를 계기로 고려는 몽골과 평화적으로 외교 관계를 맺었다.

16 답 ④ | 고려에 왔던 몽골 사신이 귀국길에 살해당한 사건을 계기로 몽골은 국교를 끊고 고려를 공격하였다.

✔ 오답 체크 ④는 무신 정권기에 볼 수 있는 모습이다. 만적이 신분 해방을 목적으로 봉기를 계획하였으나 실패하였다.

17 답 ⑤ | 최씨 정권이 몽골의 간섭에 맞서고자 강화도로 수도를 옮기며 장기간의 항전을 준비하였다. 이에 몽골이 다시 고려를 침입하였으나 김윤후가 이끄는 백성이 처인성에서 몽골군의 사령관인 살리타를 죽이고 몽골군을 물리쳤다. 여러 차례 몽골의 침입에도 고려가 끈질기게 저항하자 몽골은 강화를 제안하였고, 이후 고려 정부가 개경으로 돌아왔다(1270).

18 ✔ 오답 체크 ④는 고려가 12세기 이전에 여진 부족장에게 관직을 주어 국경 지역을 안정시킨 것과 관련이 있다.

19 답 ③ | ①은 삼별초이다. 삼별초는 몽골과의 강화에 끝까지 반대하며 강화도에서 진도와 제주도로 근거지를 옮겨 항쟁하였다.

단답형·서술형 문제

20 | 예시 답안 | 윤언이, 묘청, 정지상 등 개혁 세력은 황제를 칭하고 연호를 사용하자고 제안하였다.

꼭 들어가야 할 개념 | 황제를 칭함, 연호 사용

배점	채점 기준
상	황제를 칭하고 연호를 사용할 것을 주장하였다고 서술한 경우
하	황제를 칭할 것을 주장하였다고만 서술한 경우

21 | 예시 답안 | 거란의 1차 침입 때 서희가 거란의 장수 소손녕과 담판을 벌였다. 그 결과 강동 6주를 획득하여 고려의 영토가 압록강까지 확대되었다.

꼭 들어가야 할 개념 | 서희의 담판, 강동 6주 확보, 영토 확장

배점	채점 기준
상	거란의 침입으로 서희가 소손녕과의 담판을 벌인 배경과 강동 6주를 획득하여 고려의 영토가 압록강까지 확대되었다는 결과를 모두 서술한 경우
하	배경과 결과 중 한 가지만 서술한 경우

22 | 예시 답안 | 강화도, 강화도는 바닷길로 세금을 거두는 데 유리하였고 농사짓는 땅이 많아 식량이 넉넉하였다. 또한 물살이 거세 해전에 약한 몽골군을 방어하는 데 유리하였다.

꼭 들어가야 할 개념 | 강화도, 바닷길, 풍부한 식량, 몽골군 방어

배점	채점 기준
상	강화도를 쓰고, 강화도가 바닷길로 세금을 거두는 데 유리하고, 식량이 넉넉하였으며, 물살이 거세 해전에 약한 몽골군을 방어하기 유리하였다는 내용 중 두 가지 이상을 서술한 경우
중	강화도를 쓰고, 위의 내용 중 한 가지만 서술한 경우
하	강화도만 쓴 경우

03 원 간섭기 고려 사회의 변동과 개혁

개념 차곡차곡

76쪽

- 1 (1) × (2) ○ 2 (1) 권문세족 (2) 음서
3 (1) 신돈 (2) 신진 사대부 4 (1) 성리학 (2) 이성계

실력 쏙쏙

76~79쪽

- 01 ④ 02 ④ 03 ④ 04 ② 05 ③ 06 ②
07 ⑤ 08 ① 09 ⑤ 10 ③ 11 ⑤ 12 ④
13 ② 14 ① 15 ⑤ 16 ① 17 ⑤ 18 ②
19 ① 20~22 해설 참조

- 01 답 ④ | 고려는 독립국의 지위와 풍속, 제도를 유지하는 조건으로 몽골과 강화를 맺었으나 몽골(원)의 간섭을 받았다.
- 02 답 ④ | 제시된 글은 원 간섭기 원의 영토 지배에 대한 내용이다. 원은 쌍성총관부, 동녕부, 탐라총관부를 두어 고려 땅 일부를 직접 지배하였다.
- 03 답 ④ | 원은 일본을 정벌하기 위해 고려에 정동행성을 설치하고 원정에 필요한 인력과 물자를 요구하였다. 그러나 일본 원정에 실패한 뒤에도 정동행성을 그대로 두고 고려의 정치에 간섭하였다.
- 04 **오답 체크** ②는 태조가 펼친 북진 정책이다. 태조는 평양을 서경으로 삼아 남쪽 지방의 백성을 옮겨 살게 하였다.
- 05 답 ③ | 역사 드라마는 원 간섭기의 고려 왕에 대한 내용이다. 원 간섭기에는 사냥용 매 등 특산물을 조공으로 바쳤다.
오답 체크 ①, ②, ④, ⑤는 원 간섭기 이전에 있었던 일이다.

- 06 **오답 체크** ② 유밀과는 고려의 음식으로, 원에서 인기를 끌었던 고려 풍속(고려양)의 대표적인 사례이다.
- 07 답 ⑤ | 제시된 글은 응방을 기반으로 출세한 권문세족에 대한 내용이다. 원 간섭기에는 운수와 같이 원과의 관계를 바탕으로 새롭게 권력을 얻은 권문세족이 성장하였다.
- 08 답 ① | 원 간섭기에 권문세족은 다른 사람의 노비와 토지를 빼앗아 불법적으로 농장을 설치하고 국가에서 거둘 세금을 가로챘다. 농장의 규모가 커지자 권문세족은 가난한 백성을 농장에 숨겨 두고 농사를 짓게 하거나 노비로 만드는 등 횡포를 부렸다.
오답 체크 ①은 원의 내정 간섭과 관련이 있다.
- 09 답 ⑤ | 14세기 중반 중국 곳곳에서 일어난 반란으로 원의 세력이 약해졌다. 공민왕은 이러한 상황을 기회로 여겨 원의 간섭에서 벗어나 자주성을 회복하고자 하였다.
- 10 답 ③ | 지도는 공민왕 때 쌍성총관부를 공격하여 되찾은 동북쪽의 땅을 보여 준다. 공민왕은 전민변정도감을 두어 권문세족이 빼앗은 토지와 노비를 원래 주인에게 돌려주고 강제로 노비가 된 사람들을 양민으로 풀어 주었다.
오답 체크 ①은 태조, ②, ⑤는 광종, ④는 성종이 펼친 활동이다.
- 11 **오답 체크** ⑤는 고려 성종이 펼친 정책이다.
- 12 답 ④ | 공민왕은 성균관을 정비하여 유학 교육을 강화하였다. 이를 바탕으로 유교 지식을 갖춘 신진 사대부가 새로운 정치 세력으로 성장하였다.
- 13 답 ② | 신진 사대부는 대부분 하급 관리나 지방 향리 집안 출신이었다. 이들은 성리학을 개혁 사상으로 받아들였고, 불교의 사회적·경제적 문제점을 지적하였다.
오답 체크 ㄴ. 신진 사대부는 명과 우호적인 관계를 맺을 것을 주장하였다. ㄷ. 공민왕 때 본격적으로 중앙 정치에 나섰다.
- 14 답 ① | (ㄱ)는 홍건적, (ㄴ)는 왜구이다.
오답 체크 ①은 명에 대한 설명이다. 중국을 차지한 명은 고려를 속국으로 대하며 옛 쌍성총관부 지역을 직접 다스리겠다고 하였다.
- 15 답 ⑤ | 밑줄 친 '그'는 이성계이다. 고려 말 홍건적과 왜구를 물리치는 데 큰 공을 세운 이성계는 신흥 무인 세력으로 성장하였다. 특히 동북 지방을 중심으로 독자적인 세력을 형성하였다.
오답 체크 ①은 최우, ②는 공민왕, ③은 기철, ④는 윤관에 대한 설명이다.
- 16 답 ① | 이성계는 작은 나라가 큰 나라를 거스를 수 없다는 등 여러 이유를 들어 요동 정벌에 반대하였다.
오답 체크 ①은 권문세족의 주장과 관련이 있다.

17 **답 ⑤** | 제시된 글은 위화도 회군에 대한 설명이다. 이성계는 우왕의 명령으로 요동 정벌에 나섰으나 압록강의 위화도에서 군대를 돌려 개경으로 돌아왔다. 이후 이성계를 지지하는 세력이 우왕과 최영을 몰아내고 권력을 잡았다.

18 **답 ②** | 조준과 정도전은 급진파 사대부이다. 이들은 고려 사회를 개혁할 수 있는 방법으로 새로운 제도를 만들 것을 주장하였다는 공통점이 있다.

오답 체크 ①은 최영 등, ③은 삼별초, ④는 권문세족, ⑤는 온건파 사대부에 대한 설명이다.

19 **답 ①** | 고려의 멸망 과정은 ‘(가) 우왕의 요동 정벌 결정 - (나) 이성계의 위화도 회군 - (다) 신진 사대부의 분열 - (라) 이성계와 급진파 사대부가 온건파 사대부 제거’ 순으로 정리할 수 있다.

단답형·서술형 문제

20 **| 예시 답안** | 원은 고려의 영토에 쌍성총관부, 동녕부, 탐라 총관부를 두고 고려 땅 일부를 직접 지배하였다. 또한 정동행성을 설치하여 고려의 정치에 간섭하였다. 고려 왕실의 지위뿐 아니라 왕실 호칭과 관직의 이름도 제후국 수준으로 격이 낮아졌고, 고려 왕의 시호에는 원의 황제에게 충성한다는 의미에서 ‘충(忠)’ 자가 붙었다.

꼭 들어가야 할 개념! 영토 일부 직접 지배, 정동행성 설치, 왕실 호칭 격하, 시호에 ‘충(忠)’ 자 부여

배점	채점 기준
상	고려 영토 일부를 직접 지배, 정동행성 설치, 왕실의 지위와 호칭·관직 이름 격하, 왕의 시호에 ‘충(忠)’ 자가 붙음 중 세 가지 이상을 서술한 경우
중	위의 내용 중 두 가지를 서술한 경우
하	위의 내용 중 한 가지만 서술한 경우

21 (1) **답** | 전민변정도감
 (2) **| 예시 답안** | 전민변정도감을 통해 권문세족이 빼앗은 토지와 노비를 원래 주인에게 돌려주고 강제로 노비가 된 사람들을 양민으로 풀어 주었다. 이를 통해 권문세족의 세력을 약화하고자 하였다.

꼭 들어가야 할 개념! 토지와 노비를 돌려줌, 권문세족의 세력 약화

배점	채점 기준
상	전민변정도감을 통해 토지와 노비를 원래 주인에게 돌려주었고, 이를 바탕으로 권문세족의 세력을 약화하고자 하였다고 서술한 경우
하	전민변정도감의 역할과 목적 중 한 가지만 서술한 경우

22 **| 예시 답안** | 온건파 사대부는 고려 전기의 제도를 회복하자고 주장하였다. 반면에 급진파 사대부는 새로운 제도를 만들고 새 왕조를 세우자고 주장하였다.

꼭 들어가야 할 개념! 고려 제도 회복, 새로운 제도 실시

배점	채점 기준
상	온건파 사대부와 급진파 사대부의 주장을 모두 서술한 경우
하	온건파 사대부와 급진파 사대부의 주장 중 한 가지만 서술한 경우

04 고려의 문화와 교류

개념 차곡차곡

83쪽

- 1 (1) 국자감 (2) 삼국유사 2 (1) × (2) ○ (3) ×
 3 (1) 상감 청자 (2) 필만대장경(판) 4 (1) ㄴ (2) ㄱ

실력 쏙쏙

84~87쪽

- 01 ① 02 ④ 03 ④ 04 ⑤ 05 ① 06 ①
 07 ① 08 ⑤ 09 ③ 10 ① 11 ② 12 ①
 13 ① 14 ① 15 ⑤ 16 ① 17 ④ 18 ⑤
 19 ④ 20 ④ 21~23 해설 참조

01 **답 ①** | 고려는 과거제를 시행하여 유교 지식을 갖춘 인재를 관리로 뽑았다. 또한 개경에는 국자감을, 지방 주요 지역에는 향교를 두어 유교 경전과 역사서를 가르쳤다.

오답 체크 ㄷ은 삼국 시대의 도교와 관련이 있다. ㄹ은 통일 신라의 유학 발달과 관련이 있다.

02 **답 ④** | 고려에서는 정치 체제가 안정되고 문벌이 형성되면서 시나 문장을 짓는 능력을 더욱 높게 평가하였다.

03 **답 ④** | 충렬왕 때 원에서 전해진 성리학은 고려 후기 신진 사대부의 사상적 기반이 되었다. 정몽주, 정도전 등 신진 사대부는 권문세족의 횡포와 불교의 폐단을 비판하며 사회를 개혁하고자 하였다.

04 **답 ⑤** | 『삼국유사』와 『제왕운기』는 몽골의 침입과 원의 간섭을 겪으면서 고려의 자주 의식을 담은 역사서라는 공통점이 있다. 일연이 지은 『삼국유사』에는 처음으로 고조선의 건국 이야기가 기록되었고, 이승휴가 펴낸 『제왕운기』에서는 단군이 세운 고조선을 우리 민족 최초의 국가로 서술했다.

오답 체크 ①은 『삼국사기』에 대한 설명이다. ② 두 역사서는 몽골의 침입 이후에 만들어졌다. ③은 『삼국사』, 『7대 실록』 등. ④는 『동명왕편』에 대한 설명이다.

- 05 **답 ①** | 고려 후기에 성리학을 받아들이면서 정통 의식과 대의명분을 강조하는 역사관이 나타났다. 이제현은 이러한 관점에 기초하여 『사략』을 지었다.
- 06 **오답 체크** ①은 고려의 유학 교육과 관련이 있다. 고려 중기에는 관학이 쇠퇴하고 명성 높은 유학자가 세운 사학이 번성하였다.
- 07 **답 ①** | 제시된 낱말 카드는 의천에 대한 내용이다. 문종의 아들로 태어난 의천은 고려 중기에 불교 종파 간의 대립이 심해지자 화엄종을 중심으로 교종을 통합하려 하였다.
오답 체크 ②, ④는 고려의 지눌, ③은 통일 신라의 혜초, ⑤는 통일 신라의 원효에 대한 설명이다.
- 08 **답 ⑤** | 원 간섭기에 불교는 권문세족과 연결되어 많은 토지와 노비를 소유하고, 비싼 이자를 받아 재산을 늘리는 등 여러 가지 폐단을 드러냈다.
- 09 **답 ③** | ㉠에 공통으로 들어갈 사상은 도교이다. 고려 시대 사람들은 도교의 신들에게 불로장생과 현세의 복을 빌며 국가의 평안 등을 기원하였다.
오답 체크 ①은 풍수지리설, ②는 유학, ④는 성리학, ⑤는 불교 종파 중 선종에 대한 설명이다.
- 10 **답 ①** | 제시된 글은 풍수지리설의 주장이다. 풍수지리설에서는 개경과 서경을 가장 명당으로 여겼다. 이에 따라 묘청 등은 서경으로 수도를 옮길 것을 주장하였다. 그러나 김부식 등이 반대하자 서경에서 반란을 일으켰다(1135).
- 11 **답 ②** | 자료는 개성 경천사지 10층 석탑으로, 고려 후기 원의 영향을 받은 대표적인 석탑이다.
- 12 **답 ①** | 고려 초에는 하남 하사창동 철조 석가여래 좌상 등 철로 만든 큰 불상이 유행하였다. 한편, 영주 부석사 소조 여래 좌상과 같이 통일 신라의 양식을 잇는 불상도 제작되었다.
오답 체크 ㄷ. 지방에서는 대규모 석조 불상이 많이 만들어졌다. ㄹ은 신라의 불상에 대한 설명이다.
- 13 **답 ①** | 영주 부석사 무량수전은 대표적인 주심포 양식의 건물로, 가운데가 볼록하여 안정감을 주는 배흘림기둥을 사용하였다는 특징이 있다.
- 14 **답 ①** | 이제현이 그린 그림이라고 알려진 「사냥」은 소재와 묘사법이 원의 그림과 비슷하여 원 화풍의 영향을 받았음을 짐작할 수 있다.
오답 체크 ②는 고구려 강서 대묘의 「현무도」, ③은 발해 정효 공주 묘의 내부 벽화, ④는 고구려 무용총 벽화, ⑤는 고려의 「수월관음도」이다.
- 15 **오답 체크** ⑤ 고려 후기에는 일반 백성이 사용할 정도로 청자 생산량이 늘었다. 그러나 왜구의 침입으로 해안 지역이 피해를 입으면서 청자 생산이 쇠퇴하였다.

- 16 **답 ①** | 고려에서는 옷칠한 목재에 가공한 조개껍데기를 붙여 무늬를 만든 나전 칠기가 유행하였다.
오답 체크 ② 팔만대장경판은 목판으로 제작되었다. ③은 통일 신라의 석탑에 대한 설명이다. 고려는 통일 신라의 양식을 따른 3층 석탑 등을 만들었다. ④ 금속 활자는 활자를 조합하여 찍어 내므로 여러 종류의 책을 만들 수 있었다. ⑤ 고려 전기의 그림은 전하지 않으나 송의 영향을 받았을 것으로 짐작한다.
- 17 **답 ④** | 문화유산은 『직지심체요절』이다. 『직지심체요절』은 1377년 청주 흥덕사에서 만들어졌으며 현재 세계에서 가장 오래된 금속 활자 인쇄본이다.
오답 체크 ①은 대장경(초조대장경)에 대한 설명이다. ② 『직지심체요절』은 청주 흥덕사에서 찍어 냈다. ③, ⑤는 팔만대장경판에 대한 내용이다.
- 18 **오답 체크** ⑤는 고려와 거란과의 교류에 대한 내용이다.
- 19 **답 ④** | 고려는 송·거란·여진·일본·아라비아 등과 활발하게 교류하였다. 거란에서 들어온 대장경이 고려의 대장경 제작에 영향을 주었다. 한편, 여진은 고려에 드나들며 토산품을 바치고 생활필수품을 받아 갔다.
오답 체크 ㄱ은 송, ㄴ은 아라비아와의 교류와 관련이 있다.
- 20 **오답 체크** ④는 고려와 송의 교류에 대한 설명이다. 고려와 송은 북쪽의 거란과 여진을 피해 주로 바닷길로 교역하였다.

단답형·서술형 문제

- 21 (1) **답** | 성리학
(2) **예시 답안** | 신진 사대부가 불교의 폐단을 비판하며 불교의 위상이 낮아지고, 성리학이 통치 사상으로 자리 잡았다.

꼭 들어가야 할 개념! 불교 위상 격하, 통치 사상

배점	채점 기준
상	불교의 위상이 낮아지고, 성리학이 통치 사상으로 자리 잡았다고 서술한 경우
하	성리학이 통치 사상으로 자리 잡았다고만 서술한 경우

- 22 **예시 답안** | 「삼국사기」는 유교 역사관에 따라 서술하였으며, 설화나 신화 등 옛 기록의 신비한 내용을 줄이고 사실 위주로 기록하였다. 또한 삼국이 신라로 통합되고 고려가 통일 신라를 이어받았다고 보았다.

꼭 들어가야 할 개념! 유교 역사관, 사실 위주의 기록, 삼국의 신라 통합, 고려의 통일 신라 계승

배점	채점 기준
상	유교 역사관에 따라 서술하고 사실 위주로 기록하였으며, 삼국이 신라로 통합되고 고려가 통일 신라를 이어받았다고 보았음을 모두 서술한 경우
하	위의 내용 중 한 가지만 서술한 경우

23 (1) 답 | 지눌

(2) **|예시 답안|** 지눌은 수선사(송광사)를 중심으로 불교 개혁 운동을 펼쳤고, 선종을 중심으로 교종을 포용하고자 하였다. 또한 승려 본연의 자세로 돌아가 불경·수행·노동에 골고루 힘쓰자고 주장하였다.

꼭 들어가야 할 개념! 수선사 중심, 선종 중심, 불경·수행·노동

배점	채점 기준
상	수선사를 중심으로 개혁 운동을 펼침, 선종을 중심으로 교종 포용, 불경·수행·노동에 골고루 힘쓸 것을 주장 중 두 가지를 서술한 경우
하	위의 내용 중 한 가지만 서술한 경우

III 단원 **도전! A등급**

89~92쪽

- 01 ① 02 ④ 03 ② 04 ③ 05 ④ 06 ⑤
 07 ⑤ 08 ① 09 ④ 10 ⑤ 11 ③ 12 ⑤
 13 ⑤ 14 ⑤ 15 ④ 16~19 해설 참조

- 01 **답 ①** | 후삼국을 통일한 태조는 백성의 생활을 안정시키고자 세금을 줄여 주었다. 또한 흑창을 설치하여 가난한 백성에게 나라의 곡식을 빌려주었다.
오답 체크 ②, ④는 광종의 정책이다. ③은 태조의 호족 통합 정책, ⑤는 태조의 문화 정책에 대한 내용이다.
- 02 **오답 체크** ④ 중서문하성과 상서성은 당의 3성 6부제를 받아들여 고려의 상황에 맞게 운영한 기구이다. 고려만의 독자적인 기구로는 도병마사와 식목도감이 있다.
- 03 **답 ②** | 고려는 교육을 중요하게 여겨 성종 때 개경에 최고 교육 기관인 국자감을 세우고 유학과 기술학을 가르쳤다. 한편, 고려에서는 관리가 관직에서 물러나거나 사망하면 다시 국가에 수조권을 돌려주었으나, 5품 이상 고위 관리에게는 후손에게 세습할 수 있는 공음전을 주었다.
오답 체크 ㄴ. 양계에 병마사를 파견하였고, 5도에는 안찰사를 파견하였다. ㄷ. 주진군은 양계의 경비를 담당하였고, 주현군은 5도의 군사 방어와 치안을 맡았다.
- 04 **답 ③** | 자료는 묘청의 주장이다. 묘청 등은 풍수지리설을 내세워 수도를 서경으로 옮기자고 주장하였다. 김부식 등이 수도를 옮기는 것에 반대하자 서경에서 나라 이름을 '대위', 연호를 '천개'라 내세우며 반란을 일으켰다(1135).
오답 체크 ①은 정중부, 이익방 등 무신, ②는 만적 등, ④는 망이·망소이 등, ⑤는 이자겸에 대한 설명이다.
- 05 **오답 체크** ④는 원 간섭기와 관련이 있다. 원 간섭기 고려에서는 원에 기대어 권력을 누리는 권문세족이 성장하였다.

- 06 **답 ⑥** | 거란은 고려와 송의 관계를 끊고자 먼저 고려를 침입하였다(993). 서희는 거란의 의도를 파악하고 거란 장수 소손녕과 담판을 벌여 강동 6주를 확보하였다. 강동 6주의 확보로 고려의 영토가 압록강까지 넓어졌다. 이후 거란의 세 번째 침입 때는 강감찬이 이끄는 고려군이 귀주에서 크게 승리하였다(귀주 대첩, 1019).
오답 체크 ②는 서희의 외교 담판 이전, ①, ③, ④는 귀주 대첩 승리 이후에 일어난 일이다.
- 07 **답 ⑤** | ㉠은 윤관이다. 세력을 통합한 여진이 기병을 앞세워 고려를 자주 침략하였다. 이에 윤관이 숙종 때 별무반을 만들 것을 건의하고, 예종 때 여진을 정벌하였다. 이후 점령한 동쪽 지역에 9성을 쌓아 고려의 영토로 삼았다.
오답 체크 ①은 최승로, ②는 김부식, ③은 이자겸 등, ④는 최충현의 활동이다.
- 08 **답 ①** | 지도는 몽골의 침입과 삼별초의 이동 경로를 보여준다. 고려는 몽골의 강화 제안을 받아들여 당시 태자였던 원종을 중국에 보내 쿠빌라이와 강화를 맺었다. 이후 개경으로 다시 수도를 옮겼다(1270).
- 09 **답 ④** | ㉠은 신진 사대부, ㉡은 권문세족이다. 원 간섭기에 통역관으로 일하거나 원의 관리가 되는 등 원과의 관계를 바탕으로 새롭게 권력을 얻은 권문세족이 성장하였다.
오답 체크 ①은 권문세족 등, ②는 문벌, ③은 신진 사대부, ⑤는 신흥 무인 세력에 대한 설명이다.
- 10 **답 ⑥** | 밑줄 친 '변화'는 원의 정치적·경제적 간섭에 해당한다. 고려는 원의 간섭으로 왕실의 지위와 호칭, 관직의 이름이 제후국 수준으로 낮아졌다. 고려 왕들은 '조, 종'보다 격이 낮은 '왕'으로 불렸다. 또한 조공이라는 명목으로 환관과 공녀를 요구하며 많은 사람을 원에 끌고 갔다.
오답 체크 ㄱ, ㄴ은 몽골과 강화를 맺기 이전에 일어난 일이다.
- 11 **답 ③** | 제시된 장면은 우왕이 요동 공격을 추진한 상황을 보여 준다. 명이 옛 쌍성총관부 지역을 직접 다스리겠다고 하자 우왕과 최영은 요동 공격을 결정하였다. 이성계가 여러 이유를 들어 반대하였으나 우왕의 명령으로 군대를 이끌고 나섰다. 그러나 이성계는 위화도에서 군대를 돌린 뒤 개경으로 돌아와 권력을 잡았다(위화도 회군, 1388).
- 12 **오답 체크** ⑤는 원 간섭기에 만들어진 『삼국유사』에만 해당하는 설명이다. 『삼국사기』는 인종 때 약해진 왕권을 회복하려는 목적에서 편찬되었다.
- 13 **답 ⑤** | 제시된 글은 지눌의 주장이다. 무신 정권기에 활동한 지눌은 불교의 세속화를 비판하고, 수선사(송광사)를 중심으로 불교 개혁 운동을 펼쳤다.
오답 체크 ①은 의천, ②는 최충, ③은 통일 신라의 혜초, ④는 묘청에 대한 설명이다.

14 **답 ⑥** | 사진은 청자 상감 구름 학 무늬 매병으로, 대표적인 고려의 상감 청자이다. 고려 후기에는 일반 백성이 질 낮은 청자를 사용할 정도로 청자의 생산이 증가하였다. 그러나 왜구의 침입으로 해안 지역이 피해를 입으면서 청자 생산이 줄어들었다.

15 **오답 체크** ④ 원에서 천체 관측기구가 도입되어 천문학이 발달하였다.

단답형·서술형 문제

16 **| 예시 답안 |** 성종은 최승로가 제안한 시무 28조를 받아들여 전국에 12목을 설치하고 지방관을 파견하였다. 또한 연등회, 팔관회 등 국가적인 종교 행사를 억제하여 재정 낭비를 막았다.

꼭 들어가야 할 개념! 12목 설치, 지방관 파견, 연등회·팔관회 억제

배점	채점 기준
상	12목에 지방관을 파견하였으며, 연등회·팔관회 등을 억제하였음을 모두 서술한 경우
하	위의 내용 중 한 가지만 서술한 경우

17 **| 예시 답안 |** 공민왕은 기철 등 친원 세력을 제거하고, 정동행성이문소를 폐지하였다. 또한 쌍성총관부를 공격하여 고려의 영토를 회복하였다. 왕실의 호칭과 관청의 제도도 원 간섭기 이전으로 되돌렸으며, 변발 등 원의 풍습을 금지하였다.

꼭 들어가야 할 개념! 친원 세력 제거, 정동행성이문소 폐지, 쌍성총관부 공격, 왕실의 호칭 회복, 원의 풍습 금지

배점	채점 기준
상	친원 세력 제거, 정동행성이문소 폐지, 쌍성총관부를 공격하여 영토 회복, 왕실의 호칭과 제도 회복, 원의 풍습 금지 중 세 가지 이상을 서술한 경우
중	위의 내용 중 두 가지를 서술한 경우
하	위의 내용 중 한 가지만 서술한 경우

18 (1) **답 |** 팔만대장경판
 (2) **| 예시 답안 |** 5천만 자가 넘는 글자를 일정한 글씨체로 새겼으며 잘못된 글자가 거의 없이 정확하다. 또한 씩거나 뒤틀리지 않게 처리하고 경판끼리 맞닿지 않게 보관되어 보존 상태가 뛰어나다.

꼭 들어가야 할 개념! 일정한 글씨체, 정확한 글자, 보존 상태 우수성

배점	채점 기준
상	5천만 자가 넘는 글자 중에 잘못된 글자가 거의 없이 정확하며, 뒤틀리지 않게 보관되어 보존 상태가 뛰어나다는 내용을 모두 서술한 경우
하	위의 내용 중 한 가지만 서술한 경우

논술형 수행 평가

19 (1) **| 예시 답안 |** (가) 시기에는 여진(금)이 거란(요)을 멸망시키고 고려에 형제 관계를 요구하였다. (나) 시기에는 여진이 금을 세우고 고려에 임금과 신하의 관계를 요구하였다.

(2) **| 예시 답안 |** 여진(금)과의 사대를 찬성하는 입장: 고려는 여진(금)의 요구를 수용하여 현실적으로 고려에 도움이 되는 방향으로 행동해야 한다. 12세기 초 여진은 송을 위협할 정도로 세력이 강성해져 새로운 동아시아의 강국으로 떠오르고 있었다. 외교 관계란 세력 변화에 따라 언제든지 변화할 수 있다. 이자겸과 척준경의 제안은 여진(금)과 국경을 맞닿은 고려의 지리적 현실과 작은 나라가 큰 나라를 섬기는 유교 사상을 고려한 것이다. 만약 금의 사대 요구를 거절한다면 이들은 고려를 침입해 올 것이다. 이미 거란과 수차례 전쟁을 겪었고, 더 이상의 군사적 충돌은 백성의 생활을 더욱 힘들게 만들 뿐이다. 따라서 금과 사대 관계를 맺는 외교 전략을 취해야 한다.

• 여진(금)과의 사대를 반대하는 입장: 고려는 금의 사대 요구를 거절하여 자주성을 지켜야 한다. 금의 사대 요구는 표면적으로는 외교적 제안처럼 보이지만 그 실상은 고려의 자주성과 위상을 떨어뜨릴 수 있다. 본래 여진 부족장은 고려에게 관직을 받았으며, 여진 부족이 고려의 백성이 되는 등 여진은 고려를 섬기던 나라이다. 여진(금)은 고려에 형제 관계를 제안하였으나 거란(요)을 멸망시킨 이후에는 임금과 신하의 관계를 요구하며 태도를 바꾸었다. 만약 금의 요구를 수용한다면 고려는 금에 정치적·경제적 간섭을 받을 것이다. 또한 이자겸 등이 금의 요구를 수용하는 것은 개인의 정치적 이해에 따른 것이므로 금의 사대 요구를 거절하고 송과의 외교를 더욱 강화해야 한다.

수행 평가 Tip

- 여진(금)과의 사대를 찬성하는 경우: 여진(금)의 세력이 송과 고려를 위협할 만큼 강해졌고, 사대 요구를 거절할 경우 여진(금)이 고려를 침략할 수 있다는 점을 강조한다.
- 여진(금)과의 사대를 반대하는 경우: 여진(금)의 사대 요구는 단순히 외교적 제안이 아니라 고려의 자주성과 위상에 위협을 줄 수 있음을 강조한다.

IV

조선의 성립과 발전

01 조선의 성립

개념 차곡차곡

98쪽

- 1 (1) ㄱ (2) ㄷ 2 (1) 6조 (2) 3사 3 (1) 수령
 (2) 천거 4 (1) ○ (2) ×

실력 쏙쏙

98~101쪽

- 01 ④ 02 ④ 03 ① 04 ③ 05 ② 06 ②
 07 ① 08 ⑤ 09 ① 10 ④ 11 ④ 12 ②
 13 ② 14 ⑤ 15 ④ 16 ③ 17 ② 18 ⑤
 19 ② 20~22 해설 참조

- 01 **답 ④** | 1392년에 조선을 건국한 이성계는 1394년에 수도를 한양으로 옮겼다. 태조의 아들 이방원(태종)은 두 차례에 걸친 왕자의 난으로 정도전 등을 제거하고 왕위에 올랐다.
- 02 **답 ④** | 조선을 세우는 데 앞장선 신진 사대부는 성리학을 통치 이념으로 삼았다. 이에 백성을 나라의 근본으로 여기고, 어진 마음과 높은 덕으로 백성을 다스리는 왕도 정치를 펴고자 하였다.
- 03 **답 ①** | 제시된 글은 태종(이방원)에 대한 설명이다. 태종은 토지를 조사하고 호폐법을 시행하여 세금을 거두는 데 필요한 기초 자료를 마련하였다.
오답 체크 ②는 세종 등, ③은 성종, ④는 세조, ⑤는 태조가 펼친 활동이다.
- 04 **답 ③** | 세종은 국왕과 신하가 함께 유교 경전과 역사를 공부하는 경연을 활성화하고, 집현전을 설치하여 유교 정치의 이상을 실현하고자 하였다.
오답 체크 ㄱ은 태조, ㄷ은 태종이 실시한 정책이다.
- 05 **오답 체크** ② 「경국대전」은 세조 때 만들기 시작하였고, 성종 때 완성하여 반포하였다.
- 06 **답 ②** | (ㄱ)는 명, (ㄴ)는 여진이다. 조선은 태종 이후부터 명과 사대 관계를 맺어 친선을 유지하였다. 또한 해마다 조공품을 보내고 명으로부터 답례품을 받았다.
오답 체크 ① 조선은 태조 때 요동 정벌을 추진하여 명과 대립하였으나 태종 이후부터 명과 사대 관계를 맺었다. ③은 일본, ④, ⑤는 명과의 외교 관계에 대한 설명이다.

- 07 **답 ①** | 조선은 여진, 일본 등과 교린 관계를 유지하고 나라에 위협이 될 때에는 강경하게 대응하였다. 세종은 여진이 침입하자 최윤덕을 보내 4군을 설치하고, 김종서를 보내 6진을 개척하게 하였다. 또한 왜구의 약탈 문제를 해결하고자 이종무에게 대마도를 토벌하게 하였다.
오답 체크 ㄷ은 여진에 대한 회유책이다. ㄹ. 조선이 명과 사대 관계를 맺기 이전에 일어난 일이다.
- 08 **답 ⑤** | 조선은 사헌부, 사간원, 홍문관의 3사를 두어 권력의 독점과 부정을 막고자 하였다.
오답 체크 ①은 고려의 중앙 정치 제도에 대한 설명이다. 조선은 의정부와 6조를 중심으로 운영되었다. ② 6조는 행정 실무를 맡았다. ③ 성균관은 최고 국립 교육 기관으로, 유학 교육을 담당하였다. ④ 한성부는 수도의 행정과 치안을 담당하였다.
- 09 **답 ①** | 승정원과 의금부는 왕권을 뒷받침하였다는 공통점이 있다. 승정원은 국왕의 비서 역할을 담당하였고, 의금부는 국왕의 직속 사법 기구였다.
- 10 **답 ④** | 자료는 조선 전기를 배경으로 한 영화의 줄거리이다.
오답 체크 ④는 고려 시대에 볼 수 있는 모습이다. 조선의 향리는 고려 때보다 권한이 작아져 수령의 지시에 따라 실무만을 담당하였다.
- 11 **답 ④** | 조선은 중앙군으로 5위를 두어 궁궐과 한성을 방어하게 하였다. 각 도에서는 병마절도사가 육군을, 수군절도사가 수군을 지휘하였다.
- 12 **오답 체크** ② 4부 학당은 수도에 세워졌다.
- 13 **답 ②** | 자료는 조선의 과거제를 나타낸 것이다. 기술관을 뽑는 잡과에는 중인이 주로 응시하였다.
오답 체크 ① 과거는 보통 3년마다 시행되었다. ③ 무과는 양반을 비롯한 향리나 상민이 응시할 수 있었다. ④는 음서, ⑤는 천거에 대한 설명이다.
- 14 **답 ⑤** | 제시된 글은 훈민정음의 창제 배경에 대한 설명이다. 훈민정음의 창제로 정부는 국가의 통치 이념을 백성에게 쉽게 알릴 수 있었다.
- 15 **답 ④** | 자료는 「조선왕조실록」이 편찬되는 과정을 보여 준다. 「조선왕조실록」은 조선 태조 때부터 철종 때까지 역사를 시간 순서에 따라 정리하였다. 국정 전반에 대한 내용이 담겨 있어 조선 역사 연구에 중요한 자료로 평가받는다.
오답 체크 ①은 「훈민정음해례본」, ②는 「삼국유사」, ③은 「동국통감」, ⑤는 「삼강행실도언해」에 대한 설명이다.
- 16 **답 ③** | 「팔도도」와 「훈일강리역대국도지도」는 지방을 효율적으로 다스리고 국방을 강화하고자 조선 정부가 주도하여 제작하였다는 공통점이 있다.

17 **답 ②** | 「칠정산」은 조선의 실정에 맞게 만든 역법서이다. 세종 때 혼천의와 간의를 만들어 천체의 운행과 위치를 관측하였고, 이를 바탕으로 「칠정산」을 펴냈다.

✓ **오답 체크** ①은 「고려사」, 「고려사절요」 등, ③은 「농사직설」, ④는 「훈민정음해례본」, ⑤는 「향약집성방」에 대한 설명이다.

18 **답 ⑤** | 조선의 왕들은 하늘의 움직임이 왕의 권위와 연결된다고 생각하여 천문학에 관심을 가졌다. 태조 때 고구려의 천문도를 바탕으로 「천상열차분야지도」를 만들었다.

19 **답 ②** | (㉠)는 양부일구, (㉡)는 자격루이다. 해시계인 양부일구는 영침의 그림자로 시간과 계절을 알 수 있었다. 물시계인 자격루는 자동으로 시간을 알려 주었다.

✓ **오답 체크** ㉢은 측우기, ㉣은 혼천의와 간의에 대한 설명이다.

단답형·서술형 문제

20 (1) **답** | 호패

(2) **| 예시 답안** 호패법을 시행하여 세금을 거두는 데 필요한 기초 자료를 마련하였다. 호패는 신분에 따라 재료와 기록 내용이 다르다는 특징이 있었다.

꼭 들어가야 할 개념 세금 징수의 기초 자료, 호패의 재료와 내용

배점	채점 기준
상	호패의 발급 목적과 특징을 모두 서술한 경우
하	호패의 발급 목적과 특징 중 한 가지만 서술한 경우

21 **| 예시 답안** 3사, 왕과 관리의 잘못을 감찰하고 비판하는 등 언론 기구의 역할을 담당하여 권력의 독점과 부정을 방지하였다.

꼭 들어가야 할 개념 3사, 왕과 관리 감찰, 언론 활동, 권력 독점·부정 방지

배점	채점 기준
상	3사를 쓰고, 왕과 관리의 잘못을 감찰하는 등 언론 활동을 펼쳐 권력의 독점과 부정을 방지하였다고 서술한 경우
중	3사를 쓰고, 왕과 관리의 잘못을 비판하였다고만 서술한 경우
하	3사만 쓴 경우

22 **| 예시 답안** 조선 전기에는 조선 건국의 정당성을 널리 알리고, 유교적 통치 이념을 강조하고자 국가 주도로 역사서를 편찬하였다.

꼭 들어가야 할 개념 조선 건국의 정당성, 통치 이념 강조

배점	채점 기준
상	조선 건국의 정당성을 알리고, 유교적 통치 이념을 강조하고자 편찬하였음을 모두 서술한 경우
하	위의 내용 중 한 가지만 서술한 경우

02 사림의 성장과 성리학적 질서의 확산

개념 차곡차곡

104쪽

- 1 (1) 훈구 (2) 연산군 2 (1) 조광조 (2) 이조 전랑
3 (1) 사림 (2) 서원 4 (1) × (2) ○

실력 쑥쑥

104~105쪽

- 01 ⑤ 02 ⑤ 03 ① 04 ① 05 ⑤ 06 ②
07 ④ 08~10 해설 참조

01 **답 ⑤** | 밑줄 친 '이들'은 훈구이다. 15세기 중반 세조가 왕위에 오르는 과정에서 공을 세운 신하들은 새로운 정치 세력을 이루었다. 훈구는 주요 관직을 차지하고 권력을 독점하면서 왕권을 위협하기도 하였다.

✓ **오답 체크** ①, ②, ③, ④는 사림에 대한 설명이다.

02 **답 ⑤** | 제시된 낱말 카드는 사림에 대한 내용이다. 사림은 도덕과 의리를 중요하게 여기고 왕도 정치와 향촌 자치를 강조하였다. 성종 때 중앙 정치에 진출한 사림은 주로 3사의 언관으로 활동하며 훈구의 권력 독점과 부정한 행위를 비판하였다. 훈구와의 정치적 갈등이 일어남에 따라 여러 차례 사화가 일어나면서 사림이 피해를 입었으나 선조 때 다시 정치를 주도하였다.

✓ **오답 체크** ⑥는 훈구에 대한 설명이다.

03 **답 ①** | 훈구와 사림의 갈등 과정은 '② 연산군 때 훈구가 「조의제문」을 문제 삼아 사림을 몰아냄 - ⑤ 연산군이 친 어머니 폐위 문제로 사화를 일으킴 - ③ 중종이 연산군을 내쫓고 왕으로 즉위함(중종반정) - ① 중종 때 조광조 등 사림이 제거됨 - ④ 명종 때 외척 간의 권력 다툼으로 사화가 일어남'의 순서로 정리할 수 있다. 네 번째로 일어난 일은 조광조 등 사림이 피해를 입은 일이다.

04 **답 ①** | 선조 때 사림 사이에서 훈구의 정치 참여 문제와 이조 전랑의 임명 문제를 둘러싸고 갈등이 깊어졌다. 결국 사림은 동인과 서인으로 나뉘어 봉당을 이루었다.

05 **답 ⑤** | ㉠에 들어갈 기관은 서원이다. 사림은 지방 곳곳에 서원을 세우고, 서원을 중심으로 지방에서 공문을 모으며 세력을 키워 나갔다.

✓ **오답 체크** ①은 춘추관, ②는 각 지방의 해당 관청, ③은 성균관에 대한 설명이다. ④ 16세기 이후 사림이 중앙 정치를 이끌면서 서원이 크게 증가하였다.

06 **✓ 오답 체크** ② 중종 때 조광조가 중국의 향약을 소개하였다.

07 답 ④ | 조선은 유교를 통치 이념으로 삼아 유교적 사회 질서를 세우고자 노력을 기울였다. 세종 때 사람이 지켜야 할 세 가지의 도리를 제시한 『삼강행실도』를 펴내 백성이 유교 윤리를 쉽게 배우도록 하였다.

단답형·서술형 문제

08 (1) 답 | 중종

(2) 예시 답안 | 조광조는 도교 행사를 주관하는 소격서를 폐지하고, 현명한 인재를 추천받아 등용하는 현량과를 실시할 것을 주장하였다. 또한 부당하게 공신이 된 훈구를 찾아 공신 목록에서 삭제할 것을 주장하였다.

꼭 들어가야 할 개념! 소격서 폐지, 현량과 실시, 부당한 공신 삭제

배점	채점 기준
상	소격서 폐지, 현량과 실시, 부당하게 공신이 된 훈구를 공신 목록에서 삭제 중 두 가지를 서술한 경우
하	위의 내용 중 한 가지만 서술한 경우

09 (1) 답 | 주세붕

(2) 예시 답안 | 조선 정부는 사액 서원을 정하여 토지와 노비, 서적 등을 내리고 세금을 면제해 주었다.

꼭 들어가야 할 개념! 토지·노비·서적 지급, 세금 면제

배점	채점 기준
상	정부가 토지와 노비, 서적 등을 내리고 세금을 면제해 주었음을 모두 서술한 경우
하	위의 내용 중 한 가지만 서술한 경우

10 예시 답안 | 매화·난초·국화·대나무를 소재로 선비의 올곧은 정신을 나타내는 사군자화가 유행하였다. 또한 깨끗하고 단순한 형태의 백자가 양반의 덕목에 걸맞다고 여겨져 인기를 끌었다.

꼭 들어가야 할 개념! 사군자화 유행, 백자의 유행

배점	채점 기준
상	사군자화와 백자의 유행을 모두 서술한 경우
하	위의 내용 중 한 가지만 서술한 경우

03 왜란과 호란

개념 차곡차곡

108쪽

- 1 (1) 명 (2) 신립 2 (1) ㄱ (2) ㄷ 3 (1) 동의보감
- (2) 친명배금 4 (1) × (2) ○

실력 쏙쏙

108~111쪽

- 01 ⑤ 02 ④ 03 ④ 04 ⑤ 05 ⑤ 06 ④
- 07 ④ 08 ⑤ 09 ⑤ 10 ⑤ 11 ② 12 ⑤
- 13 ④ 14 ③ 15 ③ 16 ① 17 ⑤ 18 ③

19~21 해설 참조

01 답 ⑤ | 16세기 후반 일본에서 전국 시대의 혼란을 수습한 도요토미 히데요시는 내부 세력의 불만을 밖으로 돌리고, 중국으로 세력을 넓히고자 대륙 침략을 준비하였다. 한편, 조선에서는 평화가 오래 지속되면서 군역 제도가 문란해졌다.

오답 체크 ㄱ. 일본이 '명을 정벌하려 가야 하니 길을 빌려달라.'라는 구실로 조선을 침략하였다. ㄴ은 17세기 중반의 일로, 호란 이후에 나타난 상황이다.

02 답 ④ | 이순신이 이끄는 수군의 승리로 조선은 서남해를 장악하여 곡식이 풍부한 전라도 지역을 지켜 내고, 바다로 식량을 운반하려던 일본의 계획을 저지하였다.

03 답 ④ | 왜란의 전개 과정은 (ㄹ) 조선을 침략한 일본군이 부산진과 동래성 함락 - (나) 선조가 의주로 피란 - (ㄱ) 휴전 협상의 결렬로 정유재란 발발 - (ㄷ) 조선 수군의 노량 해전 승리로 전쟁 종결의 순서로 정리할 수 있다.

04 답 ⑤ | 임진왜란이 일어나자 전국에서 전직 관리, 유생 등이 백성을 모아 의병을 일으켰다. 의병은 익숙한 지리를 활용한 전술로 일본군에게 큰 타격을 주었다.

오답 체크 ① 의병은 전직 관리, 유생, 승려 등이 이끌었다. ②, ③은 별무반, ④는 삼별초에 대한 설명이다.

05 답 ⑤ | 임진왜란 당시 조선 수군은 바다에서 일본군을 제압하며 전세를 유리하게 이끌었다. 조선의 중대형 총통은 일본의 조총보다 멀리 발사되어 전투에 유리하였고, 조선의 판옥선은 배가 높고 단단하여 총통을 쏠 때 충격에 잘 견뎠다.

06 답 ④ | 지도는 임진왜란의 전개 과정을 보여 준다.

오답 체크 ④는 병자호란 이후에 볼 수 있는 모습이다.

07 답 ④ | 권율이 해주산성에서 일본군을 크게 물리친 이후 일본이 남해안 지역까지 후퇴하면서 전쟁은 조선에 유리하게 전개되었다. 전쟁에서 불리해진 일본은 명과 휴전 협상을 벌였고, 협상이 진행되는 동안 조선은 군사 제도를 개편하고 무기와 성곽을 더 튼튼하게 하였다. 그러나 3년에 걸친 명과 일본의 휴전 협상이 결렬되자 일본은 다시 조선을 침략하였다(정유재란, 1597).

오답 체크 ①, ②는 행주 대첩 이전, ③, ⑤는 정유재란 이후에 일어난 일이다.

08 **오답 체크** ⑤ 명은 조선에 지원군을 무리하게 보내면서 왜란 이후 국력이 약해졌다.

09 **답 ⑤** | 자료는 「동의보감」에 대한 설명이다. 광해군은 전쟁으로 다치거나 병든 백성의 건강을 돌보고자 허준에게 「동의보감」을 완성하게 하였다. 이 책에는 중국과 조선의 의학 지식이 담겨 있다.

10 **답 ⑤** | 여진이 후금을 세우고 명을 공격하자, 명은 조선에 지원군을 요청하였다. 이에 광해군은 명에 조선군을 파견하면서 강홍립에게 상황에 따라 적절히 대처하도록 명령하였다. 이처럼 광해군은 강성해진 후금과 쇠퇴하던 명 사이에서 중립 외교를 펼쳐 전쟁을 피하고자 하였다.

11 **답 ②** | 광해군이 후금과 명 사이에서 중립 외교를 펼치자 복인을 제외한 대부분의 신하들은 명에 대한 의리를 저버리는 일이라고 여겨 이에 반발하였다. 이러한 상황에서 광해군이 영창 대군을 죽이고 인목 대비를 폐위하자, 서인과 남인은 유교 윤리를 지키지 못하였다는 이유로 광해군을 몰아냈다(인조반정, 1623).

12 **답 ⑤** | 인조반정 이후 조선은 명을 가까이하고 후금을 멀리하는 친명배금 정책을 펼쳤다. 이에 조선과 교류가 끊겨 경제적으로 어려움을 겪던 후금이 물자 부족을 해결하고 배후를 안정시키고자 조선을 침략하였다(정묘호란, 1627).

13 **답 ④** | 제시된 글은 정묘호란에 대한 내용이다. 인조반정 이후 조선이 친명배금 정책을 펼치자 후금이 조선을 침략하였다. 당시 후금은 명과의 전쟁을 앞두고 있었기 때문에 조선과 형제 관계를 맺고 돌아갔다. 이후 후금은 나라 이름을 청으로 바꾸고 군신 관계를 요구하며 조선을 침략하였다(병자호란, 1636).

14 **답 ③** | 지도는 병자호란 당시 청의 침입을 나타낸 것이다. 후금이 나라 이름을 청으로 바꾸고 조선에 군신 관계를 강요하며 많은 물자를 요구하자 조선에서는 주화론과 척화론이 대립하였다. 인조가 척화론에 따라 청의 요구를 거절하자, 청 태종이 조선을 침략하였다.

15 **답 ③** | 청 태종이 직접 군사를 이끌고 조선을 침략하여 강화도로 가는 길을 막자, 인조는 남한산성으로 피신하였다. 인조와 신하들은 남한산성에서 포위된 채 저항하였으나, 결국 항복하고 청과 화의를 맺었다.

16 **답 ①** | 밑줄 친 '화의'는 조선이 청에 사대하는 회의이다. 병자호란의 결과 조선은 청과 군신 관계를 맺고, 명과의 관계를 끊었다.

오답 체크 ②, ⑤는 고려와 몽골의 강화, ③은 정묘호란의 결과로 일어난 일이다. ④ 세종 때 대마도 도주의 요청으로 3포를 개항하였다.

17 **답 ⑤** | 두 차례의 호란 과정은 '③ 조선의 친명배금 정책 추진 - ① 정묘호란 당시 인조의 강화도 피신 - ② 조선이 후금과 형제 관계를 맺음 - ⑤ 조선에서 주화론과 척화론의 대립 - ④ 인조가 남한산성에서 항전'의 순서로 정리할 수 있다. 네 번째로 일어난 일은 조선에서 주화론과 척화론의 대립이다.

18 **오답 체크** ③은 임진왜란 이후에 나타난 변화이다.

단답형·서술형 문제

19 **예시 답안** 조선에서는 많은 사람이 죽거나 다쳤으며 전국의 토지가 황폐해졌다. 호적과 노비 문서가 불타 정부가 세금을 제대로 거두지 못하면서 재정 확보에 어려움을 겪었고, 신분 질서도 흔들렸다. 또한 궁궐과 사고 등이 불에 탔으며 많은 문화유산을 일본에 빼앗겼다.

꼭 들어가야 할 개념 인명 피해, 토지 황폐화, 재정 확보의 어려움, 신분 질서의 동요, 문화유산 소실

배점	채점 기준
상	인명 피해, 토지 황폐화, 호적과 노비 문서의 소실로 재정 확보의 어려움, 신분 질서의 동요, 많은 문화유산의 소실 중 세 가지 이상을 서술한 경우
중	위의 내용 중 두 가지를 서술한 경우
하	위의 내용 중 한 가지만 서술한 경우

20 (1) **답** | 광해군

(2) **예시 답안** 국가 재정을 회복하고자 토지 대장과 호적을 다시 작성하였고, 성과와 무기를 수리하여 국방을 강화하고자 하였다. 또한 「동의보감」을 완성하게 하였다.

꼭 들어가야 할 개념 토지 대장·호적 재작성, 성과·무기 수리, 「동의보감」 완성

배점	채점 기준
상	토지 대장과 호적 재작성, 성과와 무기 수리, 「동의보감」의 완성 중 두 가지 이상을 서술한 경우
하	위의 내용 중 한 가지만 서술한 경우

21 **예시 답안** 청의 군신 관계 요구에 대해 조선에서는 주화론과 척화론이 대립하였다. 주화론은 청의 요구에 대해 외교적으로 해결하여 전쟁을 피하자는 주장이다. 한편, 척화론은 명에 대한 의리를 저버릴 수 없으며 청에 맞서 싸워야 한다는 주장이다.

꼭 들어가야 할 개념 청의 군신 관계 요구, 주화론, 척화론

배점	채점 기준
상	주화론과 척화론을 언급하고, 외교적으로 해결하지는 주화론의 의견과 청에 맞서 싸워야 한다는 척화론의 의견을 모두 서술한 경우
하	외교적으로 해결하지는 의견과 청에 맞서 싸워야 한다는 의견이 대립하였다고만 서술한 경우

- 01 ③ 02 ④ 03 ④ 04 ② 05 ⑤ 06 ④
 07 ④ 08 ② 09 ④ 10 ⑤ 11 ⑤ 12 ②
 13 ④ 14 ③ 15 ③ 16~19 해설 참조

- 01 **답 ③** | 태종은 국왕 중심의 정치를 펼치고자 공신과 왕자들의 사병을 없앴다. 한편, 세종은 집현전을 설치하여 학자들이 연구에 힘쓰도록 하였고 이를 바탕으로 유교 정치의 이상을 이루고자 하였다.
오답 체크 ㄱ. 성종은 국왕과 신하가 함께 유교 경전과 역사를 공부하는 경연을 다시 실시하여 유교 정치의 이상을 이루고자 하였다. ㄴ. 세조는 의정부의 권한을 약화하여 국왕에게 권력을 집중하고자 하였다.
- 02 **답 ④** | 제시된 글은 성종이 세운 홍문관에 대한 설명이다. 성종은 김종직 등 사람을 3사의 연관직에 임명하였다.
오답 체크 ①은 태종, ②는 태조, ③은 광해군, ⑤는 세조가 펼친 정책이다.
- 03 **답 ④** | ㉠은 사대, ㉡은 교린이다. 조선은 명과 사대 관계를 맺고 여진, 일본 등 이웃 나라와 교린 관계를 유지하였다. 교린 관계의 나라와는 평화로울 때 교역을 허락하였지만 나라에 위협이 될 때는 강경하게 대응하였다.
오답 체크 ①, ②는 교린 관계, ③, ⑤는 사대 관계에 대한 설명이다.
- 04 **오답 체크** ② 조선은 전국을 8도로 나누고 그 아래 부·목·군·현을 두었다. 고려와 달리 모든 군·현에 지방관인 수령을 파견하여 중앙 집권 체제를 강화하였다.
- 05 **답 ⑤** | 조선은 언론 기관인 사헌부, 사간원, 홍문관의 3사를 두어 권력의 독점과 부정을 방지하였다. 국왕이나 고위 관리도 3사의 활동을 함부로 막을 수 없었다.
오답 체크 ①은 성균관 등, ②는 의정부, ③은 한성부, ④는 승정원에 대한 설명이다.
- 06 **답 ④** | 『칠정산』, 『농사직설』, 『향약집성방』은 모두 조선의 실정에 맞게 편찬되었다는 공통점이 있다. 『칠정산』은 천체의 운행과 위치를 관측하여 한성을 기준으로 만든 역법서이다. 『농사직설』은 전국의 농민들에게 농사법을 직접 물어보고 정리하여 만들었고, 『향약집성방』은 우리나라에서 나는 약재와 이를 이용한 치료법을 정리하였다.
- 07 **답 ④** | ㉠은 훈구, ㉡은 사람이다.
오답 체크 ①, ②는 사람, ③은 훈구, ⑤는 신홍 무인 세력에 대한 설명이다.
- 08 **오답 체크** ② 임진왜란 이후 광해군이 중립 외교 정책을 펼치자 일부 북인은 이를 지지하였다.

- 09 **답 ④** | 중종 때 중앙 정치에 진출한 조광조는 왕도 정치를 실현하고자 하였다. 이에 현량과를 실시하고 소격서를 폐지할 것을 주장하는 등 여러 개혁을 펼쳤다. 한편, 조광조는 중국의 향약을 조선에 소개하였다.
오답 체크 ㄱ은 주세붕, ㄴ은 이종무에 대한 설명이다.
- 10 **오답 체크** ⑤ 사람은 서원과 향약을 기반으로 지방 사회에서 영향력을 넓혀 나갔다.
- 11 **답 ⑤** | 제시된 인물들은 임진왜란 때 활약한 의병들이다. 명이 일본의 중국 침략을 막으려 조선에 지원군을 보내면서 임진왜란은 동아시아 국제전으로 확대되었다.
오답 체크 ①은 병자호란에 대한 설명이다. ② 광해군은 후금과 명 사이에 전쟁이 일어나자 조선군을 파견하여 상황에 따라 적절히 대처하도록 지시하였다. ③, ④는 정묘호란에 대한 설명이다.
- 12 **답 ②** | 임진왜란 중 명의 참전으로 평양성을 되찾는 등 전쟁이 조선에 유리하게 흘러가자 일본은 명과 휴전 협상을 벌였다. 3년에 걸친 협상이 명과 일본의 입장 차이로 결렬되자 일본은 다시 조선을 침략하였다(정유재란, 1597). 그러나 조선 수군이 명량에서 승리하고, 도요토미 히데요시가 죽자 일본군은 철수하기 시작하였다.
오답 체크 ①, ④, ⑤는 조명 연합군의 평양성 탈환 이전, ③은 도요토미 히데요시의 사망 이후에 일어난 일이다.
- 13 **답 ④** | 광해군이 영창 대군을 죽이고 인목 대비를 폐위하자, 서인과 남인은 광해군을 몰아내고 인조를 왕위에 올렸다(인조반정, 1623). 인조가 친명배금 정책을 펼치자 후금은 물자 부족을 해결하고 배후를 안정시키기 위해 조선을 침략하였다(정묘호란, 1627).
- 14 **답 ③** | 자료는 주화론과 척화론의 대립을 보여 준다. 후금이 나라 이름을 청으로 바꾸고 조선에 군신 관계를 강요하며 더 많은 물자를 요구하였다. 이에 조선에서는 청의 요구에 대해 외교적으로 해결하지는 주화론과 거절하고 맞서 싸우자는 척화론이 대립하였다. 논쟁 끝에 인조가 척화론에 따라 청의 요구를 거절하자, 청 태종이 조선을 침략하였다(병자호란, 1636).
- 15 **오답 체크** ③은 왜란 이후 일본에 나타난 변화이다. 일본은 왜란 중 조선에서 성리학자, 활자 인쇄공, 도자기 기술자 등을 끌고 가 문화 발전의 계기를 마련하였다.

단답형·서술형 문제

- 16 (1) **답** | 훈민정음
 (2) **예시 답안** | 훈민정음의 창제로 백성이 자신의 말과 생각을 글로 자유롭게 표현할 수 있게 되었다. 또한 정부는 훈민정음을 통해 국가의 통치 이념을 백성에게 쉽게 알릴 수 있었다.

꼭 들어가야 할 개념 백성이 말과 생각을 자유롭게 표현, 정부가 국가의 통치 이념 전달

배점	채점 기준
상	백성이 자신의 생각을 자유롭게 표현할 수 있게 되었으며, 정부가 국가의 통치 이념을 쉽게 알릴 수 있었음을 모두 서술한 경우
하	위의 내용 중 한 가지만 서술한 경우

17 (1) **답 |** 향약

(2) **|예시 답안** 향약은 사람이 지방에서 백성을 성리학 윤리에 맞춰 이끄는 데 활용되었다. 그 결과 지방 사회에서 사람의 영향력이 커지는 데 기여하였다.

꼭 들어가야 할 개념 성리학 윤리 보급, 사람의 영향력 확대

배점	채점 기준
상	사람이 지방에서 백성을 성리학 윤리에 맞춰 이끄는 데 활용되어 사람의 영향력이 커졌다고 서술한 경우
하	사람의 영향력이 커졌다고만 서술한 경우

18 **|예시 답안** 광해군은 강성해진 후금과 쇠퇴하던 명 사이에서 중립 외교를 펼쳐 전쟁을 피하고자 하였다.

꼭 들어가야 할 개념 중립 외교

배점	채점 기준
상	광해군이 후금과 명 사이에서 중립 외교를 펼쳐 전쟁을 피하려 하였다고 서술한 경우
하	후금과 명 사이에서 중립 외교를 펼쳤다고만 서술한 경우

논술형 수행 평가

19 (1) **|예시 답안** (가)는 일본에 있는 조선인 포로의 귀환 등을 이유로 일본과의 국교 재개를 찬성하는 입장이다. 한편, (나)는 명과의 외교 관계 등을 이유로 일본과의 국교 재개를 반대하는 입장이다.

(2) **|예시 답안** • 일본과의 국교 재개를 찬성하는 입장: 조선의 발전을 위해서는 일본과 국교를 정상화하여 경제적·문화적 이익을 확보하고, 이에 따른 전략을 마련해야 합니다. 일본의 도쿠가와 이에야스는 도요토미 히데요시 세력을 없애고 새로운 막부를 세웠기 때문에 이전 막부와는 다를 것입니다. 또한 도쿠가와 이에야스는 집권한 이후 지속적으로 화해를 요청해 왔습니다. 만약 우리가 계속 화해를 거절한다면 일본은 이를 계기로 조선을 다시 침략할 수도 있습니다. 명의 세력이 약해지고 여진이 힘을 키우고 있는 상황에서는 일본과 국교를 맺어 안정을 추구해야 합니다. 또한 포로로 잡혀간 조선인 중 일부가 아직 돌아오지 못하고 있습니다. 이들의 빠르고 안전한 귀환을 위해서라도 국교를 재개해야 합니다. 따라서 지금은 전쟁의 위험을 줄이고 국방력을 강화하는 데 노력을 기울여야 합니다.

• 일본과의 국교 재개를 반대하는 입장: 일본과의 국교를 선불리 정상화하는 것보다는 무너진 제도와 질서를 복구하는 등 전쟁 이후 혼란한 조선 사회를 먼저 수습해야 합니다. 전쟁이 끝난 지 몇 년이 흘렀지만 아직도 많은 포로가 고향으로 돌아오지 못하고 있습니다. 일본과의 국교 재개는 포로들이 안전하게 돌아온 다음에 논의해야 할 문제입니다. 또한 명을 정벌하려 하였던 일본과 국교를 정상화한다면 명과의 외교 관계가 악화될 수 있습니다. 무엇보다 조선은 일본과 전쟁으로 국토가 황폐해지고, 호적과 노비 문서가 불에 타는 등 큰 피해를 입었습니다. 따라서 지금은 명과의 외교 관계를 더욱 굳건히 하고 백성의 삶을 안정시키는 것이 더 중요한 때입니다.

수행 평가 Tip

- 일본과의 국교 재개에 찬성하는 경우: 일본과의 국교로 경제적·문화적 이익을 얻고, 동아시아의 평화를 유지하여 전쟁의 위험을 줄여야 한다는 점을 강조한다.
- 일본과의 국교 재개에 반대하는 경우: 일본과의 국교 정상화는 조선의 현실적인 상황에서는 아직 이르며, 명과의 관계가 멀어질 수 있음을 강조한다.

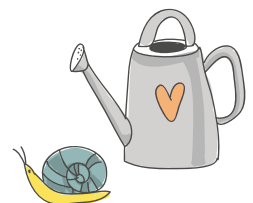

V

조선 사회의 변동

01 왜란과 호란 이후 체제의 재정비

개념 차곡차곡

120쪽

- 1 (1) 비변사 (2) 속오군 2 (1) 인조 (2) 대동법
3 (1) 예송 (2) 서인 4 (1) ○ (2) ×

실력 쑥쑥

120~123쪽

- 01 ③ 02 ⑤ 03 ③ 04 ④ 05 ③ 06 ③
07 ④ 08 ① 09 ① 10 ④ 11 ② 12 ④
13 ③ 14 ③ 15 ④ 16 ② 17 ⑤ 18 ④
19 ② 20~22 해설 참조

- 01 답 ③ | ㉠은 비변사이다. 왜란 이후 비변사는 의정부를 대신하여 최고 정치 기구의 역할을 하였다. 이에 따라 비변사의 구성원도 각 군영의 대장과 삼정승을 비롯한 고위 관리들로 확대되었다.
 ✓오답 체크 ①은 승정원, ②는 한성부, ④는 6조, ⑤는 3사에 대한 설명이다.
- 02 답 ⑤ | 비변사의 권한과 기능이 커지면서 의정부와 6조의 기능은 줄어들고 왕권이 약해졌다.
- 03 답 ③ | ㉠에 들어갈 군대는 훈련도감이다. 훈련도감은 조총을 다루는 포수, 활을 쏘는 사수, 창과 칼을 쓰는 살수로 구성되었다. 이들은 일정한 급료를 받는 직업 군인이었다.
 ✓오답 체크 ㉡은 지방군으로 조직한 속오군, ㉢은 왜란 당시 일어난 의병에 대한 설명이다.
- 04 답 ④ | 조선은 훈련도감을 설치한 이후 어영청, 총융청, 수어청, 금위영 등 4개의 중앙 군영을 두어 5군영 체제를 갖추었다.
 ✓오답 체크 ④는 정조가 조직한 친위 부대이다.
- 05 답 ③ | 효종은 즉위 이후 복벌 정책을 본격적으로 추진하였다. 군사력을 길러 청을 정벌하고자 성곽과 무기를 정비하고 군대를 양성하였다.
- 06 답 ③ | 조선은 왜란과 호란 이후 국가 재정을 보충하고 농민의 생활을 안정시키고자 조세 제도를 개편하였다.
- 07 답 ④ | 인조 때 영정법을 시행하여 풍흉에 관계없이 토지 면적 1결당 4~6두의 세금을 거두었다.

✓오답 체크 ① 광해군 때 처음으로 실시하였다. ②는 균역법에 대한 설명이다. ③ 인조 때 실시하였다. ⑤ 대동법과 영정법의 시행으로 농민의 세금 부담이 줄어들었다.

- 08 답 ① | 지도는 대동법의 확대 과정을 보여 준다. 대동법이 시행되며 소유한 토지 면적에 따라 쌀이나 옷감, 동전 등으로 공물을 거두었다. 왕실이나 관청에서 필요한 물품은 공인이 공급하면서 상업과 수공업이 발달하였다.
 ✓오답 체크 ① 소유한 토지 면적을 기준으로 공물을 징수하면서 토지가 없는 농민의 부담이 크게 줄었다. 그러나 지주층의 반대가 심하였기 때문에 전국으로 확대되기까지 100년이 걸렸다.
- 09 답 ① | ㉠은 북인이다. 왜란 이후 광해군을 도와 정치를 이끌던 북인은 인조반정으로 몰락하였다.
 ✓오답 체크 ②, ④는 서인, ③은 서인과 남인, ⑤는 남인에 대한 설명이다.
- 10 답 ④ | 인조반정 이후 봉당 정치는 서인이 주도하고 남인이 참여하는 모습으로 이루어졌다. 이들은 견제와 균형을 바탕으로 공론을 모아 정치를 펴 나갔다. 그러나 현종 때 두 차례의 예송을 겪으면서 봉당 간의 대립이 심해졌다.
 ✓오답 체크 ①, ②, ⑤는 인조반정 이전, ③은 예송 이후의 정치 상황이다.
- 11 답 ② | 제시된 논쟁은 예송이다. 서인과 남인은 효종과 효종비가 죽었을 때 자의 대비가 상복을 입는 기간을 둘러싸고 논쟁을 벌였다. 성리학 예법에 대한 논쟁이 효종의 정통성 문제로 이어지면서 더욱 치열하게 전개되었다.
 ✓오답 체크 ②는 환국 때의 상황과 관련이 있다. 서인과 남인은 환국으로 정권을 장악할 때마다 상대 봉당을 탄압하였다.
- 12 답 ④ | ㉠에 들어갈 사건은 환국이다. 환국이 일어나면서 봉당 정치가 크게 변질되었다. 특히 이 과정에서 서인은 노론과 소론으로 갈라졌고, 이후 노론과 소론이 왕위 계승 문제에도 개입하면서 왕권까지 위협하였다.
- 13 답 ③ | 봉당 정치의 전개 과정은 '㉠ 광해군 시기 북인의 정치 주도 - ㉡ 인조반정 - ㉢ 예송 발생 - ㉣ 환국 전개'의 순서로 정리할 수 있다.
- 14 답 ③ | 탕평이란 임금의 정치가 한쪽에 치우치지 않고 공정한 것을 말한다. 영조와 정조는 봉당 간의 대립을 줄이고자 각 봉당의 인물을 고르게 등용하는 탕평책을 펼쳤다.
 ✓오답 체크 ㉠. 환국 이후 봉당 정치가 크게 변질되면서 탕평책이 실시되었다. ㉡. 영조와 정조 때에는 강력한 왕권 아래 봉당 간의 대립이 억제되었을 뿐, 봉당의 폐단을 근본적으로 해결하지는 못하였다.
- 15 답 ④ | 자료에는 봉당 간의 대립에 따른 폐해가 드러나 있다. ①, ②, ③, ⑤는 영조가 봉당 간의 대립을 줄이고 왕권을 강화하기 위해 실시한 개혁 정책이다.

✔ **오답 체크** ④는 정조가 펼친 정책이다. 정조는 왕실 도서관 이자 학문 연구 기관인 규장각을 세워 자신의 개혁 정책을 뒷받침할 세력을 키웠다.

16 **답 ②** | 영조는 백성의 생활을 돌보고자 태종 때 두었다가 없어진 신문고를 다시 설치하여 백성이 직접 억울한 사정을 알릴 수 있게 하였다.

✔ **오답 체크** ①, ③, ⑤는 정조, ④는 광해군이 펼친 정책이다.

17 **답 ⑤** | 영조의 뒤를 이은 정조는 노론과 소론뿐 아니라 그동안 정치에 소외되어 있었던 남인도 등용하였다.

18 ✔ **오답 체크** ④는 영조가 펼친 정책이다. 영조는 법전인 『속대전』을 펴내는 등 문물제도를 정비하였다.

19 **답 ②** | 제시된 문화유산은 수원 화성이다. 정조는 수원에 화성을 건설하여 개혁 정치의 중심지로 만들고자 하였다.

✔ **오답 체크** ①은 종묘에 대한 설명이다. ③ 수원 화성은 정조가 건설하였다. ④는 행주산성, ⑤는 남한산성에 대한 설명이다.

단답형·서술형 문제

20 **| 예시 답안 |** 청과의 관계가 안정되고 교류가 활발해지면서 청의 선진 문물을 받아들여자는 주장이 힘을 얻었다.

꼭 들어가야 할 개념 관계 안정, 청과의 교류, 선진 문물 수용

배점	채점 기준
상	청과의 관계가 안정되고 교류가 활발해지면서 청의 선진 문물을 받아들여자는 주장이 힘을 얻었다고 서술한 경우
하	청의 선진 문물을 받아들여자는 주장이 나타났다고만 서술한 경우

21 **| 예시 답안 |** 집집마다 특산물을 부과하던 공납은 농민에게 큰 부담이 되었다. 일부 관리와 상인이 공물을 대신 납부한 다음 농민에게 과도하게 비용을 요구하면서 농민의 생활이 더욱 힘들어졌다. 이러한 폐단을 해결하고자 소유한 토지 면적에 따라 쌀, 옷감, 동전 등으로 공물을 거두는 대동법이 시행되었다.

꼭 들어가야 할 개념 공납의 부담, 관리와 상인의 과도한 비용 요구

배점	채점 기준
상	집집마다 특산물을 거두는 공납의 부담이 컸으며, 관리와 상인이 공물을 대신 납부하고 농민에게 과도한 비용을 요구하는 등 공납의 폐단이 심하였음을 서술한 경우
하	공납의 폐단이 심하였다고만 서술한 경우

22 **| 예시 답안 |** 균역법, 16세부터 60세에 이르는 양인 남성이 2필씩 내야 하던 군포를 1필로 고정하였다.

꼭 들어가야 할 개념 균역법, 군포 1필로 고정

배점	채점 기준
상	균역법을 쓰고, 그 내용으로 양인 남성이 2필씩 내야 하던 군포를 1필로 고정하였다고 서술한 경우
중	균역법을 쓰고, 그 내용으로 군포를 1필로 고정하였다고만 서술한 경우
하	균역법만 쓴 경우

02 조선 후기 문화의 변화

개념 차곡차곡

128쪽

- 1 (1) 공인 (2) 상평통보 2 (1) ㄱ (2) ㄷ 3 (1) 연행사
 (2) 곤여만국전도 (3) 실학 4 (1) 한글 소설 (2) 민화

실력 쑥쑥

128~131쪽

- 01 ③ 02 ③ 03 ④ 04 ⑤ 05 ⑤ 06 ①
 07 ④ 08 ④ 09 ③ 10 ⑤ 11 ② 12 ②
 13 ⑤ 14 ⑤ 15 ① 16 ⑤ 17 ③ 18 ④
 19~21 해설 참조

01 **답 ③** | 제시된 글은 모내기법에 대한 설명이다. 조선 후기에 모내기법이 전국에 보급되자 1인당 경작 규모가 커졌으며, 벼와 보리의 이모작이 가능해져 농업 생산량이 크게 늘었다.

02 **답 ③** | 조선 후기에는 전국 곳곳에 장시가 들어섰고, 장시를 돌아다니며 물품을 파는 보부상의 활동이 늘어났다. 대외 무역도 활기를 띠었다. 이처럼 상품 유통이 활발해지면서 동전인 상평통보가 널리 쓰였다.

✔ **오답 체크** ③ 정조 때 시전 상인의 특권을 축소하면서 상인들의 자유로운 상업 활동이 허용되었다.

03 **답 ④** | 봉당 정치가 변질하면서 소수 양반에게 권력이 집중되었다. 이 과정에서 상민과 비슷한 처지로 몰락하는 양반이 생겼다.

✔ **오답 체크** ㄱ. 양반은 원래 문반과 무반을 일컬었으나 점차 특권을 지닌 신분으로 굳어졌다. ㄷ. 조선 후기에는 상민과 천민의 수가 줄고 양반의 수가 크게 늘었다.

04 **답 ⑤** | 여러 가지 이유로 남발된 공명첩은 조선 후기에 양반 중심의 신분제가 크게 흔들리는 데 영향을 주었다.

05 ✔ **오답 체크** ⑤ 순조 때 공노비 수만 명을 양인으로 해방하여 국가 재정을 보충하고자 하였다.

06 답 ① | ㉠에 들어갈 사절은 연행사이다. 병자호란 이후 청의 수도인 연경(베이징)을 방문한 연행사는 청의 관리나 학자, 서양 선교사들과 교류하였다. 이들은 세계 지도·과학서적·각종 기기 등 다양한 선진 문물을 조선에 들여왔다.

07 답 ④ | 김육 등은 서양 역법을 토대로 만든 시헌력을 조선에 소개하였고, 정약용은 서양의 과학 기술을 바탕으로 거중기를 만들어 수원 화성 건설 과정에서 사용하였다.

오답 체크 ㄱ은 조선 후기 회화의 발달, ㄴ은 국학의 발달과 관련이 있다.

08 답 ④ | 지도는 이탈리아 출신의 마테오 리치가 만든 「곤여만국전도」이다. 세계를 유럽, 아프리카, 아시아를 비롯한 5개의 대륙으로 구분하는 등 서양 사람들이 생각한 세계의 모습을 알 수 있다. 「곤여만국전도」를 접한 조선의 지식인들은 서양의 지리학과 지도 제작 수준을 알게 되었다.

오답 체크 ④ 조선의 지식인들은 중국이 작게 그려진 것을 보며 중국이 세계의 중심이 아니라는 사실을 인식하게 되었다.

09 답 ③ | 제시된 글은 홍대용의 세계관을 나타낸 것이다. 홍대용은 서양 천문학을 연구하여 지구 자전설을 논리적으로 설명하였고, 이를 바탕으로 중국이 세계의 유일한 중심이 될 수 없다고 주장하였다.

오답 체크 ① 홍대용은 상공업 중심의 개혁론을 펼쳤다. ②는 정삼기, ④는 김정희, ⑤는 이중환에 대한 설명이다.

10 답 ⑤ | 실학자들 중 유형원, 정약용 등은 농민 생활과 농촌 문제에 관심을 두고 농업 중심의 개혁론을 펼쳤다. 이들은 토지 제도를 개혁하여 농사를 짓지 않는 지주가 대부분의 땅을 차지하고 있는 문제를 해결하고자 하였다.

11 답 ② | ㉠에 들어갈 인물은 박지원이다. 상공업 중심의 개혁론을 펼친 박지원 등은 청의 선진 문물을 받아들이자고 주장하여 북학파라고 불렸다.

오답 체크 ①은 유수원, ③은 유형원, ④는 정약용, ⑤는 농업 중심의 개혁론자들에 대한 설명이다.

12 답 ② | 실학자들이 우리의 전통과 현실에 관심을 가지고 역사, 언어, 지리 등을 연구하면서 국학이 발달하였다. 유득공은 「발해고」에서 발해를 우리 역사로 서술하였다. 한편, 윤희는 「언문지」를 펴내 한글의 우수성을 소개하였다.

13 답 ⑤ | 조선 후기에 농업과 상공업이 발달하면서 경제적으로 여유가 있는 서민이 늘어났다. 또한 전국에 서당이 보급되어 글을 읽고 쓸 줄 아는 사람이 많아졌다. 이에 따라 서민 의식이 성장하고 문학과 예술에 대한 관심이 높아지면서 서민 문화가 발달하였다.

14 답 ⑤ | 자료는 대표적인 한글 소설인 「홍길동전」이다. 한글 소설은 사회 문제를 비판하거나 서민들의 생각과 감정을 표현하여 조선 후기에 크게 유행하였다.

오답 체크 ① 한글 소설은 대표적인 서민 문화의 한 종류이다. ② 한글 소설에서는 평범한 인물이 주인공으로 등장하였다. ③은 진경산수화, ④는 판소리와 탈춤 등 공연 예술에 대한 설명이다.

15 답 ① | 정약용은 한시, 박지원은 한문 소설에서 사회 문제를 비판하였다. 이처럼 조선 후기에는 양반층이 중심이 된 한문학에서도 사회의 부조리를 드러내는 경향이 나타났다.

16 답 ⑤ | ㉠은 김홍도가 그린 「고누 놀이」, ㉡는 신윤복이 그린 「월하정인」이다. 김홍도는 주로 서민의 다양한 일상을 재미있게 표현하였다. 한편, 신윤복은 여인과 남녀 간의 사랑, 양반층의 여가 생활 등을 즐겨 그렸다.

오답 체크 ⑤는 민화에 대한 설명이다.

17 답 ③ | 제시된 글은 민화에 대한 설명이다. 민화는 주로 동식물과 문자 등을 소재로 삼아 그렸다. 특히 「까치 호랑이」 속 호랑이는 나쁜 기운을 막는 동물로, 까치는 반가운 소식을 전하는 동물로 여겨져 민화의 소재로 많이 쓰였다.

오답 체크 ①은 정선의 「인왕제색도」, ②는 모흥갑이 판소리하는 모습을 그린 그림, ④는 김홍도의 「씨름도」, ⑤는 강희안의 「물을 바라보는 선비」이다.

18 답 ④ | 그림은 강세황이 그린 「영통동구도」이다. 강세황은 먹의 농도로 원근과 바위의 명암을 표현하는 등 동양화에 서양 화법을 응용하여 풍경을 입체적으로 그렸다.

오답 체크 ① 강세황이 그린 그림이다. ② 「영통동구도는 중국의 화풍을 따르지 않고 우리의 자연을 직접 보고 그렸다. ③은 사군자화, ⑤는 「인왕제색도」에 대한 설명이다.

단답형·서술형 문제

19 예시 답안 | 조선 후기에 농업과 수공업이 발달하고 도시 인구가 늘어나면서 상업이 활발해졌다. 또한 대동법 시행으로 등장한 공인이 왕실과 관청에서 필요한 물품을 대량으로 구입하여 공급하였고, 정조 때 상인들의 자유로운 상업 활동이 허용되면서 상업이 더욱 발달하였다.

꼭 들어가야 할 개념 | 농업과 수공업 발달, 도시 인구 증가, 공인의 등장, 자유로운 상업 활동 허용

배점	채점 기준
상	농업과 수공업의 발달, 도시 인구의 증가, 대동법 시행에 따른 공인의 등장, 정조 때 자유로운 상업 활동의 허용 중 두 가지를 서술한 경우
하	위의 내용 중 한 가지만 서술한 경우

20 예시 답안 | 「대동여지도」, 「대동여지도」는 산맥, 하천, 포구, 도로망 등을 정밀하게 표시하였다. 역참·봉수·도로 등 지도에 사용한 기호를 도표로 정리하였으며, 10리마다 점을 찍어 거리를 나타냈다. 또한 22첩(책)으로 분리된 지도를 모두 펼쳐 연결하면 커다란 전국 지도가 완성되도록 구성하였다.

꼭 들어가야 할 개념 「대동여지도」, 정밀한 표시, 기호 사용, 10리마다 거리 표시, 22첩(책)으로 분리

배점	채점 기준
상	「대동여지도」를 쓰고, 산맥·하천·포구·도로망 등을 정밀하게 표시, 지도에 사용한 기호를 도표로 정리, 10리마다 점을 찍어 거리 표시, 22첩(책)으로 분리 중 두 가지 이상을 서술한 경우
중	「대동여지도」를 쓰고, 위의 내용 중 한 가지만 서술한 경우
하	「대동여지도」만 쓴 경우

- 21 (1) 답 | ㉠ 판소리, ㉡ 탈춤
 (2) **|예시 답안** 판소리와 탈춤은 장시나 포구 등 사람이 많이 모이는 곳에서 열려 서민 의식이 성장하는 데 큰 역할을 하였다.

꼭 들어가야 할 개념 사람이 많이 모이는 곳, 서민 의식 성장

배점	채점 기준
상	판소리와 탈춤이 사람이 많이 모이는 곳에서 열려 서민 의식이 성장하는 데 큰 역할을 하였다고 서술한 경우
하	서민 의식이 성장하는 데 영향을 주었다고만 서술한 경우

03 조선 후기 사회 모순과 대응

개념 차곡차곡

134쪽

- 1 (1) 세도 (2) 암행어사 2 (1) 정감록 (2) 동학
 3 (1) ○ (2) × (3) ○ 4 (1) 대전회통 (2) 사창제

실력 쏙쏙

134~137쪽

- 01 ② 02 ② 03 ① 04 ⑤ 05 ⑤ 06 ③
 07 ③ 08 ② 09 ④ 10 ④ 11 ⑤ 12 ③
 13 ③ 14 ① 15 ④ 16 ⑤ 17 ④ 18 ③
 19~21 해설 참조

- 01 답 ② | (가) 시기는 세도 정치 시기이다. 순조, 헌종, 철종 때 60여 년간 왕과 훈인 관계를 맺은 몇몇 외척 가문이 정권을 장악하고 국정의 모든 분야에서 권력을 행사하였다.
 02 답 ② | 세도 정치 시기에 안동 김씨와 풍양 조씨 등 세도 가문은 비변사와 5군영의 주요 관직을 독차지하였다.
 03 답 ① | 세도 정치 시기에는 과거제의 폐단이 심각하였으며, 정치 기강이 크게 문란해졌다. 부패한 관리들은 뇌물을 마련하고 재산을 늘리고자 백성을 수탈하였다.

오답 체크 ①은 효종이 왕위에 오른 이후 북벌 정책을 펼친 시기의 모습이다.

- 04 답 ⑥ | 세도 정치 시기에는 관리들이 규정 이상의 세금을 거두면서 군포를 거두는 군정, 토지에 세금을 매기는 전정, 어려울 때 곡식을 빌려주고 값게 한 환곡 등 삼정이 어지러워졌다.

오답 체크 ⑥는 공납의 폐단과 관련이 있다. 광해군 때 처음으로 소유한 토지 면적에 따라 쌀이나 옷감, 동전 등으로 공물을 내게 하는 대동법을 시행하여 공납의 폐단을 해결하고자 하였다.

- 05 답 ⑤ | 삼정의 문란이 계속되자 조선 정부는 비밀리에 암행어사를 파견하였다. 암행어사는 수령의 비리와 백성의 어려움을 조사하여 왕에게 보고하였으나, 큰 효과를 거두지 못하였다.

- 06 답 ③ | 제시된 상황은 백성들 사이에서 「정감록」이 널리 읽히는 모습을 보여 준다. 세도 정치 시기에 삼정의 문란과 자연재해 등으로 사회가 불안해지자, 조선 왕조가 망하고 정씨가 새 왕조를 세운다는 예언을 담은 「정감록」이 유행하였다.

- 07 답 ③ | 밀줄 친 ‘이 종교’는 천주교이다. 평등을 강조하고 제사를 거부한다는 이유로 정부가 천주교를 금지하였으나, 이를 믿는 백성이 꾸준히 늘어났다.

오답 체크 ①은 미륵 신앙, ②는 성리학, ④는 풍수지리설, ⑤는 도교에 대한 설명이다.

- 08 답 ② | (가)에 들어갈 종교는 동학이다. 세도 정치로 사회가 혼란한 상황에서 천주교의 영향력이 커졌다. 그러자 서학에 맞서고자 유교·불교·도교를 바탕으로 민간 신앙을 결합한 동학이 창시되었다.

- 09 답 ④ | (나)에 들어갈 인물은 최제우이다. 동학을 창시한 최제우는 평등을 강조하고 사회 개혁을 주장하였다. 이에 정부가 동학을 금지하고 최제우를 처형하였다.

오답 체크 ①은 유득공, ②는 정약용, ③은 안정복, ⑤는 박지원에 대한 설명이다.

- 10 **오답 체크** ④는 풍수지리설과 관련이 있다. 신라 말부터 널리 퍼진 풍수지리설이 고려 시대에 더욱 유행하면서 좋은 터에 궁궐과 절을 지어야 나라가 번성한다고 믿었다. 이에 따라 고려의 묘청은 서경으로 수도를 옮길 것을 주장하였다.

- 11 **오답 체크** ⑤는 고려의 무신 정권기에 일어난 일이다. 19세기에는 세도 정치와 삼정의 문란, 지배층의 수탈 등에 저항하여 흥경래의 난, 진주 농민 봉기, 임술 농민 봉기 등이 일어났다.

- 12 답 ③ | 제시된 글은 흥경래가 봉기를 일으키며 쓴 격문이다. 흥경래는 몰락 양반, 상공업자, 광산 노동자, 농민 등 다양한 계층의 사람들을 모아 평안도 가산에서 봉기를 일으켰다(흥경래의 난, 1811).

13 **답 ③** | 흥경래의 난은 서북 지방에 대한 오랜 차별과 지배층의 수탈에 저항하여 일어났다. 서북 지방은 성리학의 보급이 늦었다는 이유로 무시당하였고, 출신 인물은 좋은 관직에 나아갈 수 없었다. 또한 청과의 무역로에 위치해 상공업이 발달하면서 지배층의 수탈이 심하였다.

오답 체크 ㄱ, ㄹ은 고려 시대 무신 정권기에 일어난 농민과 천민의 봉기와 관련이 있다.

14 **답 ①** | ㉠에 들어갈 인물은 유계춘이다. 1862년 경상도 진주에서 몰락 양반 유계춘을 중심으로 농민들이 삼정의 문란과 경상 우병사의 수탈에 맞서 봉기하였다. 이들은 관아를 공격하고 진주성을 점령하였다.

오답 체크 ②는 흥경래, ③은 최제우, ④는 최시형, ⑤는 유형원에 대한 설명이다.

15 **답 ④** | 지도는 임술 농민 봉기 당시 봉기가 일어난 지역을 보여 준다. 1862년에 진주에서 시작된 봉기는 북쪽으로 함흥, 남쪽으로 제주도에 이르며 전국으로 확산하였다.

16 **답 ⑤** | ㉡에 들어갈 인물은 흥선 대원군이다. 흥선 대원군은 정치 질서를 바로잡고 왕권을 강화하고자 하였다. 이에 따라 세도 정치의 중심에 있던 안동 김씨 세력을 몰아냈다. 또한 왕권을 제한하였던 비변사의 권한을 줄이고 의정부의 기능을 되돌렸으며, 『대전회통』 등 법전을 펴냈다.

오답 체크 ⑥는 영조가 봉당의 폐단을 해결하고자 실시한 정책이다.

17 **답 ④** | 제시된 글은 환곡에서 나타난 폐단이다. 세도 정치 시기에는 삼정 중 환곡의 폐단이 가장 심하였다. 그러자 흥선 대원군은 사창제를 실시하여 지역에서 덕망이 높고 경제적 여유를 갖춘 사람에게 운영을 맡겼다.

오답 체크 ① 왜란 중 중앙군이 제 기능을 하지 못하자 훈련 도감을 설치하였다. ②는 호포제, ③은 영정법, ⑤는 대동법에 대한 설명이다.

18 **답 ③** | 자료는 흥선 대원군이 서원을 정리하였음을 알려 준다. 당시 지방 양반들의 근거지였던 서원은 세금을 내지 않는 특권을 누리며 백성을 수탈하였다. 이에 흥선 대원군은 서원을 철폐하여 백성의 삶을 안정시키고자 하였다.

단답형·서술형 문제

19 **예시 답안** | 동학과 천주교는 모두 평등사상을 강조하였으며, 이러한 이유로 정부의 탄압을 받았다.

꼭 들어가야 할 개념! 평등사상, 정부의 탄압

배점	채점 기준
상	동학과 천주교가 모두 평등사상을 강조하였으며, 정부의 탄압을 받았다고 서술한 경우
하	동학과 천주교가 모두 평등사상을 강조하였다고만 서술한 경우

20 **예시 답안** | 정부는 삼정의 문제를 바로잡고자 관청을 설치하고, 백성의 의견을 모아 개혁안을 마련하였다. 또한 여러 차례 일어난 봉기를 계기로 백성의 사회의식이 더욱 성장하였다.

꼭 들어가야 할 개념! 관청 설치, 개혁안 마련, 사회의식 성장

배점	채점 기준
상	정부가 삼정의 문제를 바로잡기 위한 관청을 설치하고 백성의 의견을 모아 개혁안을 마련하였으며, 백성의 사회의식이 성장하였음을 모두 서술한 경우
하	정부의 대처와 백성의 사회의식 성장 중 한 가지만 서술한 경우

21 **예시 답안** | 호포제, 호포제의 시행으로 상민뿐만 아니라 양반도 군포를 납부하게 되면서 국가 재정이 늘고 상민의 세금 부담이 줄어들었다.

꼭 들어가야 할 개념! 호포제, 국가 재정 확대, 상민의 부담 감소

배점	채점 기준
상	호포제를 쓰고, 국가 재정 확대와 상민의 부담 감소를 모두 서술한 경우
중	호포제를 쓰고, 국가 재정 확대와 상민의 부담 감소 중 한 가지만 서술한 경우
하	호포제만 쓴 경우

V 단원 도전! A등급

139~142쪽

- 01 ⑤
- 02 ②
- 03 ④
- 04 ⑤
- 05 ①
- 06 ③
- 07 ⑤
- 08 ①
- 09 ④
- 10 ②
- 11 ②
- 12 ④
- 13 ①
- 14 ④
- 15~18 해설 참조

01 **답 ⑤** | 밑줄 친 '여기'는 비변사이다. 중종 때 임시 기구로 설치되었던 비변사는 왜란과 호란을 거치면서 최고 통치 기구가 되었다. 비변사는 의정부를 대신하여 외교, 재정, 인사 등을 다루었으며 구성원도 고위 관리들로 확대되었다.

오답 체크 ① 비변사는 왜구와 여진의 침입에 대비하여 설치되었다. ② 비변사의 기능이 커지면서 의정부와 6조의 기능이 줄어들었다. ③은 3사, ④는 규장각에 대한 설명이다.

02 **오답 체크** ② 지방군인 속오군에는 양반부터 노비까지 포함되었다. 속오군은 평상시 생업에 종사하다가 외적이 침입하면 전투에 참여하였다.

03 **답 ④** | 현종 때 효종과 효종비의 장례를 치르는 과정에서 서인과 남인은 자의 대비가 상복을 입는 기간을 놓고 논쟁을 벌였다. 두 차례의 예송은 왕권과 관련된 정치적 논쟁으로 이어져 더욱 치열해졌다.

✔오답 체크 ①은 인조와 효종 대, ②, ③은 숙종 대, ⑤는 선조 대의 정치적 상황이다.

04 답 ⑥ | 제시된 글은 영조와 정조가 펼친 개혁 정책의 사례이다. 영조와 정조는 강력한 왕권을 바탕으로 붕당 정치의 폐단을 막고자 탕평책을 펼쳤다.

05 답 ① | 그림은 조선 후기에 상품 유통이 활발해짐에 따라 동전인 상평통보가 널리 쓰이는 모습을 나타냈다. 조선 후기에는 농업 기술이 발달하면서 농업 생산량이 증가하였고, 상품 작물의 재배로 부를 쌓는 농민도 나타났다. 농업과 수공업이 발달함에 따라 상업도 발달하였다.

✔오답 체크 ① 전국에 장시가 들어서면서 장시를 돌아다니며 물품을 파는 보부상의 활동이 활발해졌다.

06 답 ③ | 조선 후기의 정치적·경제적 변화에 따라 양반 중심의 신분제가 크게 흔들렸다. 부유해진 일부 상민이 양반 신분을 얻거나 양반 행세를 하였고, 노비들이 재산을 모으거나 도망하여 천민의 신분에서 벗어났다. 그 결과 상민과 천민의 수가 줄고 양반의 수가 크게 늘었다.

07 답 ⑤ | 밑줄 친 '사절'은 연행사이다. 병자호란 이후 청에 파견된 연행사는 청의 관리나 학자, 서양 선교사들과 교류하면서 세계 지도·과학 서적·각종 기기들을 조선에 들여왔다. 서학이라는 이름으로 조선에 소개된 서양 문물은 조선의 세계관과 과학 기술에 큰 영향을 주었다.

08 답 ① | (가)는 농업 중심의 개혁론자, (나)는 상공업 중심의 개혁론자이다.

✔오답 체크 ①은 상공업 중심의 개혁론자에 대한 설명이다. 상공업 중심의 개혁론자들은 청의 선진 문물을 받아들이자고 주장하여 북학파라고 불렀다.

09 답 ④ | 실학자들이 우리의 전통과 현실에 관심을 가지고 역사, 언어, 지리 등을 연구하면서 국학이 발달하였다.

✔오답 체크 ④는 서학의 수용과 관련이 있다. 김육 등은 서양 역법을 토대로 만든 시헌력을 조선에 소개하였다.

10 답 ② | 조선 후기에는 서민의 경제적 지위가 높아지고, 글을 읽고 쓸 줄 아는 사람이 많아지면서 서민 의식이 성장하였다. 이에 따라 문학과 예술에 대한 서민의 관심이 높아져 양반 중심으로 이루어지던 문화 활동의 폭이 서민층까지 확대되었고, 서민 문화가 발달하였다.

11 답 ② | 『홍부전』과 『홍길동전』은 대표적인 한글 소설로, 조선 후기에 발달한 서민 문화의 한 종류이다. 이 시기에 유행한 사실시조는 일상적인 소재를 활용하여 사회적 불만을 나타냈다. 또한 양반 사회를 풍자하는 탈춤이 서민에게 큰 호응을 얻었다.

✔오답 체크 나, 르은 조선 전기에 발달한 양반 중심의 문화와 관련이 있다.

12 답 ④ | 제시된 글은 세도 정치에 대한 설명이다. 세도 정치 시기에는 왕권이 약해지고 정치 기강이 문란해졌다. 또한 지배층의 부정과 수탈이 계속되면서 전국에서 농민들이 봉기하였다.

✔오답 체크 ④는 흥선 대원군이 집권한 시기의 모습이다. 세도 정치 시기에는 세도 가문이 비변사와 5군영의 주요 관직을 독차지하면서 국정의 모든 분야에서 권력을 행사하였다.

13 답 ① | (가)는 흥경래의 난, (나)는 진주 농민 봉기이다.

✔오답 체크 ①은 진주 농민 봉기에 대한 설명이다. 흥경래의 난을 일으킨 봉기군은 한때 청천강 북쪽 지역 대부분을 차지하였으나, 관군의 공격에 밀려 정주성에서 진압되었다.

14 답 ④ | 제시된 뇌 구조는 흥선 대원군과 관련이 있다. 고종 즉위 이후 실권을 장악한 흥선 대원군은 당시 농민 봉기의 주요 원인이었던 삼정의 문제점을 해결하고자 사창제 등을 실시하였다.

✔오답 체크 ①은 조광조, ②는 최제우, ③은 정약용, ⑤는 상공업 중심의 개혁론자에 대한 설명이다.

단답형·서술형 문제

15 | 예시 답안 | 자연재해와 흉년으로 백성의 생활이 힘들어지고, 청의 세력이 점점 커지면서 북벌이 사실상 어려워졌다. 결국 효종이 즉자 북벌 정책이 중단되었다.

꼭 들어가야 할 개념! 자연재해·흉년, 청의 세력 확대, 효종의 죽음

배점	채점 기준
상	백성 생활의 어려움과 청의 세력 확대를 모두 언급하고, 효종의 죽음으로 중단되었다고 서술한 경우
중	백성 생활의 어려움과 청의 세력 확대 중 한 가지만 언급하고, 효종의 죽음으로 중단되었다고 서술한 경우
하	효종이 죽었다고만 서술한 경우

16 | 예시 답안 | 「곤여만국전도」를 접한 조선 사람들은 중국이 작게 그려진 것을 보며 중국이 세계의 중심이 아니라는 사실을 인식하였다. 이를 바탕으로 조선의 지식인들이 중국 중심의 세계관에서 벗어날 수 있었다.

꼭 들어가야 할 개념! 세계의 중심, 중국 중심의 세계관

배점	채점 기준
상	중국이 세계의 중심이 아니라는 사실을 인식하고, 중국 중심의 세계관에서 벗어났다고 서술한 경우
하	중국 중심의 세계관에서 벗어났다고만 서술한 경우

17 (1) 답 | 경복궁

(2) | 예시 답안 | 공사 비용을 마련하는 과정에서 당백전을 발행하고, 원납전을 거두어 경제가 혼란해졌다. 또한 공사에 필요한 나무를 양반의 묘지림에서 베어 오거나 공사에 상민을 무리하게 동원하면서 양반과 상민의 불만이 커졌다.

꼭 들어가야 할 개념!

당백전, 원납전, 양반의 묘지림 훼손, 무리한 상민 동원

배점	채점 기준
상	당백전 발행과 원납전 징수에 따른 경제 혼란, 양반 묘지림의 나무 사용, 상민을 공사에 무리하게 동원 중 두 가지 이상을 서술한 경우
하	위의 내용 중 한 가지만 서술한 경우

논술형 수행 평가

18 [예시 답안] 조선 후기에 농민 봉기가 이어져 나라가 혼란스러워진 가장 큰 이유는 삼정의 문란 때문이다. 세금은 나라를 지탱하는 기반이며, 백성의 삶에 큰 영향을 주는 요소이다. 삼정의 문란을 해결하기 위해서는 첫째, 탐관오리를 엄격하게 처벌하고 투명한 방법으로 관리를 선발해야 한다. 세도 정치 아래 과거제가 문란해지면서 자질이 부족한 사람들이 관리가 되었으며, 이들은 자신의 재산을 늘리고 세도 가문에 바칠 뇌물을 마련하고자 백성을 수탈하였다. 이를 막기 위해 정부는 부패한 관리를 적발할 수 있도록 감찰 제도를 강화하고, 부정부패를 저지른 관리를 파면하여 재산을 몰수하는 등 엄중하게 처벌해야 한다. 또한 관리로 임명되었더라도 매년 청렴함을 평가하는 제도를 도입하는 것이 필요하다. 둘째, 토지에 세금을 매기는 전정의 개혁이 필요하다. 많은 땅을 가지고 있던 지주들이 소작농보다 많은 세금을 내는 것은 당연하다. 국가가 전국의 토지 소유 현황을 조사하여 토지 대장을 새로 작성하고, 많은 땅을 가진 사람일수록 더 많은 세금을 내는 제도를 도입해야 한다. 이러한 정책으로 국가는 안정적으로 재정을 확보할 수 있으며, 농민들의 생활을 안정시킬 수 있다. 셋째, 백성들이 자치적으로 운영하는 공공 곡물 창고를 만들어야 한다. 지방 관리가 백성을 수탈하는 수단이 되어버린 환곡 대신에 곡식이 넉넉한 시기에 농민들이 함께 곡식을 모아 사용하는 제도가 필요하다. 농민들이 협히 하여 풍흉에 따라 이자율을 조정하는 등 환곡을 자치적으로 운영하도록 한다면 관리의 부정부패를 줄일 수 있다.

수행 평가 Tip

- 자신이 제시한 정책이 어떠한 효과가 있으며, 어떻게 삼정의 문란을 해결할 수 있는지 구체적으로 작성한다.
- 전정, 군정, 환곡에서 규정 이상의 세금을 거두었다는 점을 바탕으로 공정한 세금 징수에 위한 방안과 관리의 수탈을 막을 수 있는 방법을 고민한다.



근·현대사회로의 전환

01 근대 국가 수립을 위한 노력

개념 차곡차곡

147쪽

- 1 (1) × (2) ○ (3) ○ 2 (1) 김홍집 (2) 일본
 3 (1) 서재필 (2) 헌의 6조 (3) 러일 전쟁 4 (1) 을사늑약
 (2) 의병 (3) 국채 보상 운동

실력 쏙쏙

148~151쪽

- 01 ① 02 ② 03 ⑤ 04 ④ 05 ⑤ 06 ⑤
 07 ② 08 ③ 09 ① 10 ③ 11 ② 12 ③
 13 ④ 14 ④ 15 ② 16 ③ 17 ③ 18 ④
 19 ⑤ 20 ⑤ 21 ④ 22~24 해설 참조

- 01 답 ①** | 제시된 글은 병인양요와 신미양요에 대한 설명이다. 두 차례의 양요를 겪은 뒤 흥선 대원군은 전국에 척화비를 세워 서양과 교류하지 않겠다는 뜻을 널리 알렸다.
- 02 답 ②** | 자료는 강화도 조약의 일부이다. 일본이 운요호 사건을 구실로 군함을 보내 통상을 요구하자, 조선은 일본과 강화도 조약을 맺고 개항하였다. 강화도 조약은 조선이 외국과 맺은 최초의 근대적 조약이었으나, 일본에 해안 측량권과 영사 재판권 등을 인정한 불평등 조약이었다.
✓ 오답 체크 ② 임오군란 이후 일본은 공사관을 보호한다는 명분으로 조선에 군대를 주둔시켰다.
- 03 답 ⑤** | 강화도 조약을 맺은 직후 조선 정부는 개화를 이끌어 갈 기구로 통리기무아문을 설치하였다. 또한 일본인 교관의 훈련을 받는 신식 군대인 별기군을 만들었다.
✓ 오답 체크 ㄱ은 흥선 대원군이 경복궁을 다시 짓는 과정에서 펼친 정책, ㄴ은 환곡의 폐단을 해결하고자 펼친 정책이다.
- 04 답 ④** | 제시된 글은 위정척사 운동을 벌인 유생층의 주장이다. 통상과 개항에 반대한 유생층은 개항 이후 정부의 개화 정책과 미국과의 통상에 반발하는 상소를 올렸다.
- 05 답 ⑤** | ㉠에 들어갈 사건은 임오군란이다. 임오군란은 조선 정부의 요청을 받은 청이 군대를 보내면서 진압되었다. 이후 청은 조선에 군대를 계속 머무르게 하며 조선의 정치에 간섭하였다. 한편, 일본은 공사관이 피해를 입은 데 배상금을 요구하고, 조선에 군대를 두기로 하였다.
✓ 오답 체크 ⑤는 급진 개화파가 일으킨 갑신정변의 결과이다.

- 06 **답 ⑤** | 개항 이후 일본으로 많은 쌀이 수출되어 쌀값이 크게 올랐으며, 정부의 개화 정책으로 세금 부담까지 커졌다. 개항과 개화 정책 때문에 생활이 더욱 어려워졌다고 여긴 도시 하층민들은 임오군란에 적극적으로 참여하였다.
- 07 **답 ②** | 급진 개화파는 일본의 개화 정책을 본받아 서양의 기술뿐만 아니라 사상과 제도까지 받아들이고자 하였다.
오답 체크 ①, ⑤는 온건 개화파, ③, ④는 급진 개화파에 대한 설명이다.
- 08 **오답 체크** ③ 김옥균 등은 일본으로부터 군사적·경제적 지원을 약속받고 갑신정변을 일으켰다.
- 09 **답 ①** | 개혁 정강에는 청에 대한 조공 폐지, 인민 평등권 확립과 능력에 따른 인재 등용 등의 내용이 담겨 있다. 이를 바탕으로 갑신정변이 자주적 근대 국가 건설을 목표로 한 정치 개혁 운동이었음을 알 수 있다.
- 10 **답 ③** | 지도는 동학 농민 운동의 전개 과정을 보여 준다. 개항 이후 탐관오리의 수탈 등으로 농민의 불만이 커지면서 동학 농민 운동이 일어났다. 이후 일본군이 경복궁을 점령하고 한반도에서 청일 전쟁을 일으키자, 해산하였던 동학 농민군이 일본군을 몰아내기 위해 다시 봉기하였다.
오답 체크 ㄱ. 프랑스는 천주교 금지를 구실로 내세워 병인양요를 일으켰다. ㄴ은 전국에서 의병이 일어나게 된 배경과 관련이 있다.
- 11 **오답 체크** ②는 갑신정변 당시의 상황이다. 김옥균과 박영효, 서광범 등은 우정충국 개국을 축하하는 행사에서 정변을 일으킨 뒤 고종을 찾아가 거처를 옮기게 하였다.
- 12 **답 ③** | 밑줄 친 '근대적인 개혁'은 1894년에 추진한 갑오개혁이다. 갑오개혁 때는 과거제를 없애 신분에 상관없이 능력에 따라 인재를 뽑도록 하였다. 또한 양반과 상민을 차별하지 않고 노비제를 없애 봉건적인 신분제를 폐지하였다.
오답 체크 ①, ②는 흥선 대원군이 집권한 시기, ④는 동학 농민 운동이 벌어진 시기, ⑤는 대한 제국 시기에 이루어진 개혁의 내용이다.
- 13 **답 ④** | 조선에서 근대적 개혁이 전개되는 과정은 (ㄷ) 동학 농민군의 황토현 전투와 황룡촌 전투 승리 - (ㄴ) 청일 전쟁 발발 - (ㄱ) 흥분 14조 발표 - (ㄹ) 을미개혁 추진의 순서로 정리할 수 있다.
- 14 **답 ④** | 제시된 글은 아관 파천에 대한 설명이다. 고종과 명성 황후가 러시아의 힘을 빌려 일본의 간섭에서 벗어나려 하자 일본은 명성 황후를 시해하였다(을미사변, 1895). 을미사변으로 신변의 위협을 느낀 고종은 러시아 공사관으로 피신하였다(아관 파천, 1896). 이후 궁궐로 돌아가야 한다는 여론이 높아지자, 고종이 경운궁(덕수궁)으로 돌아와 황제로 즉위하고 대한 제국을 수립하였다(1897).

- 15 **답 ②** | (가)는 독립 협회이다. 서재필을 중심으로 설립된 독립 협회는 다양한 주제로 토론회를 열었으며, 만민 공동회에서 외세의 간섭을 비판하였다. 나아가 관민 공동회를 열어 헌의 6조를 채택하고, 의회 설립을 시도하였다.
오답 체크 ② 러일 전쟁 이후 일본의 경제적 침탈에 맞서 지식인들이 경제적으로 자립하자는 국제 보상 운동을 펼쳤다.
- 16 **답 ③** | 대한 제국은 대한민국 국제를 발표하여 대한 제국이 자주독립 국가임을 분명히 밝히고 황제에게 군 통수권, 입법권, 행정권, 사법권 등 모든 권한을 집중하였다.
- 17 **답 ③** | 대한 제국은 양전 사업을 시행하여 근대적 토지 소유 문서인 지계를 발급하였다. 회사와 공장을 세워 상업 발달을 꾀하고, 근대 시설을 마련하였다. 또한 외국에 유학생을 보내고 학교를 세워 인재를 키워 냈다.
오답 체크 ③은 갑오개혁 때 추진된 개혁 내용이다.
- 18 **답 ④** | ㉠에 공통으로 들어갈 근대는 의병이다. 의병은 일본의 침략에 맞서 전국에서 일어났다. 여기에 해산한 대한 제국의 군인이 참여하면서 의병의 전투력이 더욱 강해졌다. 이후 의병 가운데 일부는 만주나 연해주로 이동하여 독립군으로 활동하였다.
오답 체크 ①, ②, ⑤는 별기군, ③은 구식 군대의 군인에 대한 설명이다.
- 19 **답 ⑤** | 안중근, 장인환, 전명운은 의열 활동을 벌여 일본의 한국 침략이 부당함을 널리 알렸다는 공통점이 있다. 안중근은 우리나라 침략에 앞장섰던 이토 히로부미를 처단하였으며, 전명운과 장인환은 일본의 한국 침략이 정당하다고 주장한 미국인 고문 스티븐스를 저격하였다.
- 20 **답 ⑤** | 제시된 활동은 애국 계몽 운동의 사례이다. 일본의 침략에 맞서 지식인들은 교육과 계몽, 산업 진흥으로 민족의 힘을 길러 나라를 지키자는 애국 계몽 운동을 펼쳤다.
- 21 **답 ④** | 자료는 독도가 우리 영토임을 보여 주는 옛 지도들이다. 조선에서 제작한 「팔도총도」를 통해 조선이 울릉도와 우산도(독도)를 우리 땅으로 여기고 있었음을 알 수 있다. 또한 일본인이 그린 「삼국접양지도」에는 울릉도와 독도가 조선의 영토로 표시되어 있다.

단답형·서술형 문제

- 22 **예시 답안** 일본에 수신사를 보내 일본의 근대화 상황을 파악하였으며, 이후 조사 시찰단을 파견하여 일본의 제도와 법률, 근대 시설 등을 살펴보게 하였다. 청에는 영선사와 함께 유학생·기술자를 보내 무기 만드는 법과 군사 훈련법 등 선진 군사 기술을 배우게 하였다. 또한 미국 방문 사절단(보빙사)이 미국의 근대 문물을 둘러보고 돌아왔다. 이처럼 사절단이 외국의 문물을 직접 관찰한 경험은 개화 정책을 펼치는 데 큰 도움이 되었다.

꼭 들어가야 할 개념!

수신사, 조사 시찰단, 영선사, 미국 방문 사절단(보빙사), 개화 정책에 도움

배점	채점 기준
상	수신사·조사 시찰단·영선사·미국 방문 사절단의 활동 중 두 가지 이상을 서술하고, 그 영향으로 개화 정책을 펼치는 데 도움이 되었음을 모두 서술한 경우
중	수신사·조사 시찰단·영선사·미국 방문 사절단의 활동 중 한 가지와 그 영향을 각각 서술한 경우
하	수신사·조사 시찰단·영선사·미국 방문 사절단의 활동 중 한 가지만 서술한 경우

23 [예시 답안] 독립 협회는 러시아 등 여러 나라가 조선의 이권을 빼앗는 상황에서 청의 사신을 맞이하던 영은문이 있던 자리 근처에 독립문을 세워 자주독립의 의지를 드러냈다. 이처럼 독립 협회는 근대화와 정치 개혁을 이루어 자주독립 국가를 세우고자 하였다.

꼭 들어가야 할 개념!

독립문, 자주독립, 근대화, 정치 개혁

배점	채점 기준
상	독립문의 건립 목적과 독립 협회의 활동 목표를 모두 서술한 경우
중	독립문의 건립 목적을 언급하지 않고, 독립 협회의 활동 목표만 서술한 경우
하	독립문의 건립 목적만 서술한 경우

24 (1) 답 | 을사늑약
(2) [예시 답안] 일본은 헤이그 특사 파견을 빌미로 고종을 황제의 자리에서 강제로 몰러나게 하고, 대한 제국의 군대를 해산하였다.

꼭 들어가야 할 개념!

고종 강제 퇴위, 대한 제국의 군대 해산

배점	채점 기준
상	일본이 헤이그 특사 파견을 빌미로 고종을 황제의 자리에서 강제로 몰러나게 하고, 대한 제국의 군대를 해산하였음을 모두 서술한 경우
하	위의 내용 중 한 가지만 서술한 경우

02 국권 피탈과 극복

개념 차곡차곡

155쪽

- 1** (1) 조선 총독부 (2) 산미 증식 계획 (3) 아시아 태평양 전쟁
(4) 국가 총동원법 **2** (1) 월슨 (2) 고종 (3) 문화 정치
3 (1) ○ (2) × (3) × **4** (1) ㄷ (2) ㄱ (3) ㄹ

실력 쏙쏙

156~159쪽

- 01** ④ **02** ① **03** ② **04** ③ **05** ② **06** ④
07 ③ **08** ⑤ **09** ④ **10** ② **11** ⑤ **12** ①
13 ① **14** ⑤ **15** ① **16** ③ **17** ⑤ **18** ②
19 ③ **20** ④ **21~23** 해설 참조

- 01 답 ④ |** 제시된 글은 1910년대 일제의 식민 통치에 대한 설명이다. 무단 통치 시기에 일제는 일반 관리와 교사에게 제복을 입고 칼을 차게 하여 공포 분위기를 만들었다.
[오답 체크] ①, ③은 국권 피탈 이전, ②, ⑤는 1930년대 이후에 볼 수 있는 모습이다.
- 02 답 ① |** (가) 시기는 1910년대이다. 일제는 대한 제국의 국권을 빼앗은 후 식민 지배에 필요한 경제 기반을 마련하고자 토지 조사 사업을 시행하였다. 또한 회사령을 발표하여 한국인의 기업 설립을 억제하였다.
[오답 체크] ㄷ, ㄹ은 1930년대 이후에 실시한 경제 정책이다.
- 03 [오답 체크]** ② 3·1 운동 이후 이른바 '문화 정치'로 통치 방식을 바꾼 일제는 헌병 경찰제를 보통 경찰제로 바꾸었다.
- 04 답 ③ |** ㉠에 들어갈 정책은 산미 증식 계획이다. 산미 증식 계획의 결과 쌀 생산량이 늘기는 하였으나, 늘어난 생산량보다 더 많은 양의 쌀을 일본으로 가져가면서 오히려 한국의 식량 사정은 나빠졌다.
[오답 체크] ①, ② 한국 농민은 높은 소작료에다가 생산량을 늘리는 데 필요한 비용까지 떠맡으면서 생활이 더욱 어려워졌다. ④, ⑤는 1910년대 실시한 토지 조사 사업에 대한 설명이다.
- 05 답 ② |** 국내 시장이 좁고 식민지가 적었던 일제는 침략 전쟁을 일으켜 대공황의 위기에서 벗어나고자 하였다. 이에 따라 1931년에 만주 사변을 일으켜 대륙을 침략하였고, 1937년에는 중일 전쟁을 일으켰다.
- 06 답 ④ |** 밑줄 친 '정책'은 민족 말살 정책이다. 일제는 침략 전쟁에 한국인을 효율적으로 동원하기 위해 한국인을 일본 국왕에 충성하는 백성으로 만들고자 하였다.
[오답 체크] ④는 1910년대 실시한 무단 통치의 내용이다. 일제는 한국인에게만 태형을 가하였고, 헌병 경찰이 재판 없이 즉결 심판하여 태형을 결정할 수 있었다.
- 07 답 ③ |** 1910년대 일제의 가혹한 탄압으로 국내의 민족 운동이 위축되었다. 이에 국내에서는 민족 지도자들이 비밀 결사를 조직하여 항일 운동을 펼쳤다.
- 08 답 ⑥ |** 지도에 표시된 곳은 만주 지역이다. 1910년대 일제의 탄압을 피해 민족 운동가들이 만주와 연해주 등 국외로 이주하였다. 이들은 많은 동포가 살고 있던 만주와 연해주에 독립운동 기지를 세워 독립 투쟁의 기반을 마련하였다.

09 답 ④ | 2·8 독립 선언과 신한청년당의 활동은 제1차 세계 대전이 끝날 무렵 국제 사회의 변화를 배경으로 일어났다. 레닌이 약소민족의 민족 운동 지원을 약속하면서 사회주의 사상이 퍼져 나갔고, 미국 대통령 윌슨이 민족 자결주의 원칙을 제기하였다. 국내외 민족 운동가들은 이를 독립의 기회로 여기고 활발하게 독립운동을 펼쳤다.

✔ 오답 체크 ㄱ. 중국의 국공 합작은 1920년대 국내에서 민족 유일당 운동이 일어나는 데 영향을 주었다. ㄴ은 1941년에 일어난 일로, 일제의 침략 전쟁 확대와 관련이 있다.

10 답 ② | 자료는 3·1 운동 당시에 볼 수 있었던 모습이다.

✔ 오답 체크 ② 종교계 지도자들과 학생 대표들이 고종의 장례 일에 맞춰 3·1 운동을 계획하였다. 3·1 운동 이후 민족 운동 세력이 독립운동을 이끌 지도부의 필요성을 느끼면서 대한민국 임시 정부가 수립되었다.

11 답 ⑥ | 자료는 3·1 운동 당시 시위 발생 지역과 시위 진수를 보여 준다. 일제가 경찰과 군대를 동원하여 무력으로 만세 시위를 진압하면서 많은 사람이 죽거나 다쳤다. 이에 평화적인 만세 시위가 점차 무력 투쟁의 양상으로 변화하였다.

12 답 ① | ㉠은 국내외 여러 지역에서 구성된 임시 정부를 통합한 대한민국 임시 정부이다. 대한민국 임시 정부는 일제의 영향력이 미치지 않고, 외교 활동에 유리한 중국 상하이에 자리 잡았다.

13 답 ① | 대한민국 임시 정부는 임시 의정원(입법), 국무원(행정), 법원(사법)을 구성하여 삼권 분립의 민주 공화정 체제를 갖추었다. 연통제와 교통국을 두어 독립운동 세력과 연락하고 독립운동 자금을 마련하였으며, 군사 활동에도 관심을 기울여 만주 지역에서 무장 투쟁을 벌였다.

✔ 오답 체크 ① 물산 장려 운동은 1920년대 국내에서 민족주의 계열이 경제적 자립을 꾀하고자 전개하였다.

14 ✔ 오답 체크 ⑤ 1926년 민족주의 세력과 사회주의 세력은 순종의 장례일에 대규모 만세 시위를 계획하였다(6·10 만세 운동).

15 답 ① | 6·10 만세 운동과 광주 학생 항일 운동은 학생을 중심으로 전개되었다는 공통점이 있다. 6·10 만세 운동의 계획이 발각되어 많은 사람이 체포되었지만, 학생들이 곳곳에서 만세 시위를 벌였다. 1929년에 일어난 광주 학생 항일 운동은 3·1 운동 이후 학생들이 주도한 최대 규모의 항일 민족 운동이었다.

✔ 오답 체크 ②는 한글 보급 운동, ③은 물산 장려 운동, ④는 민립 대학 설립 운동에 대한 설명이다. ⑤ 6·10 만세 운동과 광주 학생 항일 운동은 문화 정치가 실시된 1920년대에 일어났다.

16 답 ③ | 1930년대 이후에는 우리 역사와 한글 연구 등 우리의 민족 문화를 지키려는 노력이 이루어졌다. 국어학자로 구성된 조선어 학회는 한글 연구와 보급에 앞장섰으며, 『우리말 큰사전』 편찬을 시도하였다.

17 답 ⑤ | 일본군이 만주와 연해주의 독립군을 공격해 오자, 1920년에 흥범도가 이끄는 대한 독립군 등 독립군 부대가 봉오동 계곡에서 일본군을 물리쳤다(봉오동 전투). 이어 대한 독립군은 김좌진이 이끄는 북로 군정서 등과 함께 청산리 일대에서 일본군을 크게 무찔렀다(청산리 대첩).

18 답 ② | 검색창에 들어갈 단체는 한국광복군이다. 대한민국 임시 정부는 아시아 태평양 전쟁이 일어나자 한국광복군을 연합군의 일원으로 참전하게 하였다.

✔ 오답 체크 ①은 북로 군정서 등 독립군 부대, ③은 의열단과 한인 애국단 등 의열 단체, ④는 신간회 등에 대한 설명이다. ⑤ 한국광복군은 대한민국 임시 정부가 중국 충칭에서 창설하였다.

19 답 ③ | 의열단은 일제의 관리나 친일파를 처단하고 식민 통치 기관을 파괴하는 등 의열 투쟁을 통해 독립을 이루고자 하였다.

✔ 오답 체크 ① 김원봉이 조직하였다. ②는 신민회 등 애국 계몽 단체, ④는 한인 애국단, ⑤는 신간회에 대한 설명이다.

20 답 ④ | 밑줄 친 '이 단체'는 한인 애국단이다. 1932년 한인 애국단의 윤봉길은 상하이 사변의 승리를 축하하는 일제의 기념식장에 폭탄을 던져 일본군 대장 등을 처단하는 의거를 벌였다.

✔ 오답 체크 ①은 안중근, ②는 장인환과 전명운, ③은 이회영 등이 펼친 활동이다. ⑤ 대한민국 임시 정부는 특수 훈련을 받은 한국광복군 대원을 국내에 투입하여 일본군을 몰아낼 계획을 세웠으나, 일제의 갑작스러운 항복으로 실행에 옮기지 못하였다.

단답형·서술형 문제

21 (1) 답 | 국가 총동원법

(2) 예시 답안 | 많은 한국인을 전쟁터로 끌고 갔으며, 군수 공장이나 광산 등에서 노동력을 강제 동원하였다. 일부 여성들을 전쟁 지역으로 보내 일본군 '위안부'라는 이름으로 끔찍한 삶을 강요하였다. 또한 일제는 군량미를 마련하고 무기를 제작하고자 쌀과 온갖 금속 제품을 거두어 갔다.

꼭 들어가야 할 개념 | 전쟁 동원, 노동력 동원, 일본군 '위안부', 쌀과 금속 공출

배점	채점 기준
상	전쟁에 동원, 노동력 동원, 일본군 '위안부'로 동원, 쌀과 금속 제품 공출 중 두 가지 이상을 서술한 경우
하	위의 내용 중 한 가지만 서술한 경우

22 예시 답안 | 3·1 운동은 우리 민족의 독립 의지를 전 세계에 알렸다. 또한 신분, 직업, 종교의 구별 없이 모든 계층이 참여한 민족 운동이었다. 나아가 중국의 5·4 운동 등 다른 나라의 민족 운동에도 영향을 주었으며, 3·1 운동을 계기로 독립운동을 이끌 지도부의 필요성을 느끼면서 대한민국 임시 정부가 세워졌다. 한편, 3·1 운동의 결과 일제는 통치 방식을 이른바 '문화 정치'로 바꾸었다.

꼭 들어가야 할 개념! 우리 민족의 독립 의지, 모든 계층이 참여, 5·4 운동에 영향, 대한민국 임시 정부 수립, 일제의 통치 방식 변화

배점	채점 기준
상	3·1 운동의 의의를 세 가지 서술한 경우
중	3·1 운동의 의의를 두 가지 서술한 경우
하	3·1 운동의 의의를 한 가지만 서술한 경우

23 | 예시 답안 | 신간회, 신간회는 전국 각지에서 강연회와 연설회를 열고, 일제의 식민 정책을 비판하였다. 또한 노동·농민 운동을 지원하였으며, 광주 학생 항일 운동이 일어나자 이를 전국적인 항일 운동으로 발전시키려 하였다.

꼭 들어가야 할 개념! 신간회, 강연회와 연설회 개최, 노동·농민 운동 지원, 광주 학생 항일 운동 지원

배점	채점 기준
상	신간회를 쓰고, 강연회와 연설회 개최, 노동·농민 운동 지원, 광주 학생 항일 운동 지원 등 활동 내용 중 두 가지를 서술한 경우
중	신간회를 쓰고, 활동 내용 중 한 가지만 서술한 경우
하	신간회만 쓴 경우

03 민주주의의 발전

개념 차곡차곡

164쪽

- 1 (1) 조선 건국 준비 위원회 (2) 남북 협상 2 (1) ×
 (2) ○ (3) ○ 3 (1) 4·19 혁명 (2) 5·16 군사 정변
 (3) 6·29 민주화 선언 4 (1) 경공업 (2) 호주제

실력 쑥쑥

164~167쪽

- 01 ⑤ 02 ③ 03 ⑤ 04 ② 05 ③ 06 ③
 07 ① 08 ③ 09 ③ 10 ② 11 ⑤ 12 ⑤
 13 ④ 14 ② 15 ① 16 ④ 17 ③ 18 ⑤

19~22 해설 참조

01 답 ⑤ | 광복 직후 여운형이 독립운동 세력을 모아 조선 건국 준비 위원회를 만들고 질서 유지에 힘썼다. 그러나 미국과 소련이 38도선을 경계로 한반도를 분할 점령하고, 한반도에 자신들에게 유리한 정권을 세우고자 대립하였다. 이와 더불어 이념을 달리하는 정당과 사회단체가 많이 생겨나 국내 상황이 혼란스러워졌다.

오답 체크 ⑥는 광복 이전 대한민국 임시 정부의 활동과 관련이 있다. 1940년 대한민국 임시 정부는 정규군으로 한국광복군을 조직하고, 군사 활동을 통해 일제를 몰아내고자 하였다.

02 답 ③ | 모스크바 3국 외상 회의에서 한반도에 민주주의 임시 정부 수립과 이를 위한 미소 공동 위원회 개최, 최대 5년간의 신탁 통치 실시 등이 결정되었다. 신탁 통치 실시에 대한 소식이 국내에 전해지자 우익이 신탁 통치에 반대한 반면, 좌익은 신탁 통치 반대에서 회의 결정 지지로 입장을 바꾸었다. 그 결과 좌익과 우익의 대립이 심해졌다.

03 답 ⑤ | 모스크바 3국 외상 회의의 결과에 따라 미소 공동 위원회가 두 차례 열렸다. 그러나 끝내 합의를 이루지 못하면서 결국 미국은 한반도 문제를 국제 연합(UN)에 넘겼다. 여러 차례 논의 끝에 국제 연합은 선거가 가능한 지역에서만 총선거를 실시하기로 결정하였다.

오답 체크 ①, ④는 총선거 실시 이후, ②, ③은 미소 공동 위원회 개최 이전에 일어난 일이다.

04 답 ② | 국제 연합이 선거가 가능한 지역에서만 총선거를 실시하기로 결정하자, 통일 정부 수립을 바라던 김구와 김규식 등은 북한 지도자들에게 남북 협상을 제안하였다. 한편, 남한만의 단독 선거 실시와 단독 정부 수립에 반대하여 제주 4·3 사건이 일어났다.

오답 체크 ㄴ은 일제가 중일 전쟁을 일으킨 이후 일어난 일이다. 일제는 국가 총동원법을 만들어 본격적으로 인력과 물자를 빼앗았다. ㄹ은 1920년대 국내에서 전개된 민족 운동이다. 민족주의 세력은 민족의 실력을 키워 일제의 지배에서 벗어나고자 하였다.

05 답 ③ | 대한민국 정부의 수립 과정은 (ㄴ) 5·10 총선거 실시 - (가) 제헌 헌법 발표 - (ㄷ) 대한민국 정부 수립 선포 - (ㄹ) 국제 연합 총회의 승인의 순서로 정리할 수 있다.

06 답 ③ | 자료는 제헌 헌법의 일부이다. 5·10 총선거로 구성된 제헌 국회는 제헌 헌법을 제정하였다. 제헌 헌법에서는 대한민국이 3·1 운동의 독립 정신을 이어받았으며, 민주 공화국임을 밝혔다. 또한 삼권 분립을 채택하고, 국민의 기본권을 보장하였다.

오답 체크 ③ 대한민국 정부는 대통령 중심제를 채택하였으며, 국민에게 주권이 있음을 분명히 하였다.

07 답 ① | 자료는 반민족 행위 특별 조사 위원회(반민 특위)의 활동에 대한 홍보물이다. 제헌 국회는 반민족 행위 처벌법을 만들어 일제의 식민 지배에 협력한 친일파를 처벌하고자 하였다.

08 답 ③ | 북한군의 남침으로 전쟁이 시작되고 3일 만에 국군은 낙동강 부근까지 밀려났다. 그러나 국군과 국제 연합군이 인천 상륙 작전에 성공하며 전세가 뒤집혔고, 국군과 국제 연합군은 서울을 되찾고 압록강 유역까지 나아갔다.

09 답 ③ | 기사는 4·19 혁명에 대한 내용이다. 이승만 정부의 독재 정치와 3·15 부정 선거에 반발하여 학생과 시민을 중심으로 4·19 혁명이 일어났다(1960). 시위가 확대되자 결국 이승만은 대통령 자리에서 물러나겠다고 발표하였다.

✔오답 체크 ①은 부마 민주 항쟁 등, ②, ⑤는 5·18 민주화 운동, ④는 6월 민주 항쟁에 대한 설명이다.

10 답 ② | ㉠에 공통으로 들어갈 인물은 박정희이다.

✔오답 체크 ② 전두환 정부는 6월 민주 항쟁이 전국으로 퍼져 나가자 대통령 후보인 노태우를 통해 직선제 개헌을 받아들여 6·29 민주화 선언을 발표하였다.

11 답 ⑤ | 전두환 등 신군부가 권력을 장악하자 학생과 시민들은 민주화 운동을 펼쳤다(서울의 봄, 1980). 이에 신군부가 비상계엄을 전국으로 확대하였다. 광주에서 비상계엄 확대에 반대하여 5·18 민주화 운동이 일어났고, 신군부는 계엄군을 보내 시위를 무자비하게 진압하였다. 이후 전두환은 간접 선거로 대통령에 선출되었다.

✔오답 체크 ①, ②는 이승만 정부, ③, ④는 박정희 정부 시기에 일어난 일이다.

12 답 ⑤ | 자료는 5·18 민주화 운동 당시를 보여 준다. 신군부가 계엄군을 보내 시위를 폭력적으로 진압하자, 분노한 광주 시민들이 시민군을 만들어 계엄군에 맞섰다.

13 답 ④ | 자료는 6월 민주 항쟁 당시의 모습이다. 1987년 6월 대통령 직선제를 요구하고 독재 타도를 외치는 시위가 전국에서 일어났다. 그 결과 6·29 민주화 선언이 발표되었고, 5년 단임의 대통령 직선제 개헌이 이루어졌다.

14 답 ② | 6월 민주 항쟁 이후 선거와 지방 자치제 실시 등으로 시민의 정치 참여가 더욱 확대되었다. 또한 2000년대 이후에는 시민들이 촛불 집회 등 평화적인 방식으로 사회 문제에 목소리를 내고 있다.

✔오답 체크 ㄴ은 4·19 혁명의 결과로 일어난 일이다. ㄹ은 전두환 정부 시기 민주화 요구를 탄압한 사례이다.

15 답 ① | 6월 민주 항쟁 이후 수립된 정부의 정책은 '⑤ 노태우 정부 때 사회주의 국가와 외교 관계 수립 - ② 김영삼 정부 때 금융 실명제 실시 - ① 김대중 정부 때 외환 위기 극복 - ③ 노무현 정부 때 과거사 정리 사업 추진 - ④ 이명박 정부 때 서울 G20 정상 회의 개최' 순으로 정리할 수 있다. 세 번째로 일어난 일은 외환 위기 극복이다.

16 ✔오답 체크 ④ 1970년대에는 철강, 석유 화학, 조선과 같은 중화학 공업을 중심으로 수출 주도형 정책을 펼쳤다. 1980년대에는 기술 집약형 산업을 중심으로 경제가 크게 성장하였다.

17 답 ③ | 1990년대에 들어 세계화 흐름에 따라 자유 무역이 확대되자 우리나라도 시장을 개방하고 경제 협력 개발 기구(OECD)에 가입하였다.

✔오답 체크 ①은 1990년대, ②는 1970년대, ④는 1980년대, ⑤는 2000년대 이후에 일어난 일이다.

18 답 ⑥ | 제시된 글은 전태일의 분신 사건에 대한 설명이다. 급속한 경제 성장 과정에서 노동자들은 적은 임금을 받으며 장시간 고된 노동에 시달렸다. 전태일이 열악한 노동 현실을 알리고자 분신한 결과 노동 문제에 대한 관심이 높아지면서 노동 운동이 본격화하였다.

단답형·서술형 문제

19 | 예시 답안 | 광복은 연합국의 승리로 얻은 것이기도 하지만 우리 민족의 끊임없는 독립운동의 결과이기도 하였다.

꼭 들어가야 할 개념! 연합국의 승리, 독립운동의 결과

배점	채점 기준
상	연합국의 승리와 끊임없는 독립운동의 결과임을 모두 서술한 경우
하	위의 내용 중 한 가지만 서술한 경우

20 | 예시 답안 | 미국이 한반도를 미국의 태평양 방위선에서 제외한다고 발표하였다(애치슨 선언). 또한 북한은 소련과 중국으로부터 군사 지원을 받아 남침을 준비하였다.

꼭 들어가야 할 개념! 애치슨 선언, 소련과 중국의 군사 지원

배점	채점 기준
상	미국이 애치슨 선언을 발표하였으며, 북한이 소련과 중국으로부터 군사 지원을 받았음을 모두 서술한 경우
하	위의 내용 중 한 가지만 서술한 경우

21 | 예시 답안 | 4·19 혁명, 5·18 민주화 운동, 6월 민주 항쟁 등이 일어나면서 독재 정권이 무너지고 민주화가 이루어졌다. 이로써 국민이 직접 대통령을 뽑을 수 있게 되었으며, 자유로운 정치 활동이 가능해졌다.

꼭 들어가야 할 개념! 독재 정권 붕괴, 민주화 이룩, 대통령 선출, 자유로운 정치 활동

배점	채점 기준
상	독재 정권 붕괴와 민주화를 이루었으며, 국민이 직접 대통령을 뽑고 자유로운 정치 활동이 가능해졌음을 모두 서술한 경우
하	민주화가 이루어졌다고만 서술한 경우

22 | 예시 답안 | 우리나라는 짧은 기간에 높은 경제 성장률을 기록하였고, 꾸준히 국내 총생산이 증가하였다. 그러나 경제 성장 과정에서 상대적 빈곤율이 증가하고, 사회 계층 간 소득 불평등이 심해졌다. 또한 도시에는 주택 부족, 환경 오염, 빈곤과 실업 등의 문제가 생기고 농어촌에는 인구 부족 문제가 발생하였다.

꼭 들어가야 할 개념! 경제 성장률, 국내 총생산, 소득 불평등, 도시 문제, 농어촌 문제

배점	채점 기준
상	경제 성장 과정에서 나타난 긍정적인 모습과 부정적인 모습을 모두 서술한 경우
하	경제 성장 과정에서 나타난 긍정적인 모습과 부정적인 모습 중 한 가지만 서술한 경우

04 지속가능한 사회를 위한 과제

개념 차곡차곡

170쪽

- 1 (1) 남북 적십자 회담 (2) 남북 기본 합의서
 2 (1) 6·15 남북 공동 선언 (2) 문재인 3 (1) 민 (2) 분
 4 (1) ○ (2) ×

실력 쑥쑥

170~171쪽

- 01 ① 02 ④ 03 ⑤ 04 ① 05 ③ 06 ④
 07 ① 08~10 해설 참조

01 답 ① | 제시된 글은 1960년대 후반 북한의 무력 도발에 대한 내용이다. 6·25 전쟁 이후 분단이 굳어지면서 남북 대립이 심해졌고, 김일성 중심의 지배 체제를 세운 북한이 남한에 무장간첩을 침투시키면서 남북 사이에 군사적 긴장감이 높아졌다.

02 답 ④ | 자료는 7·4 남북 공동 성명이다. 1972년 남북한은 '통일 3대 원칙'을 담은 7·4 남북 공동 성명을 발표하였다. 이는 분단 이후 최초로 남북이 통일을 위한 합의를 이루었다는 점에서 의의가 있다.

✔오답체크 ① 자주, 평화, 민족 대단결의 통일 원칙을 정하였다. ② 박정희 정부 때 채택하였다. ③은 판문점 선언에 대한 설명이다. ⑤ 최초의 남북 정상 회담은 2000년에 개최되었다.

03 답 ⑤ | 1990년대에는 냉전 체제가 해체되면서 남북 관계가 발전하였다. 그러나 북한이 핵 확산 금지 조약(NPT)을 탈퇴하면서 남북 관계가 악화하기도 하였다.

✔오답체크 ⑤ 1985년에 분단 이후 처음으로 남북한 이산가족 상봉이 이루어졌다.

04 답 ① | 김대중 정부 때 햇볕 정책을 펼치면서 금강산 관광과 최초의 남북 정상 회담이 이루어졌다. 또한 회담의 결과로 발표한 6·15 남북 공동 선언에 따라 경의선 철도 복구, 이산가족 교환 방문, 개성 공단 건설 등이 추진되었다.

✔오답체크 ㄷ은 문재인 정부 때인 2018년, ㄹ은 전두환 정부 때인 1985년에 일어난 일이다.

05 ✔오답체크 ③ 남과 북이 평화 통일을 이룬다면 군사적 긴장감이 완화되어 막대한 국방비를 줄일 수 있다.

06 답 ④ | 시리아 내전과 팔레스타인 문제는 정치·종교·민족·영토 등을 둘러싸고 일어난 현대 세계의 분쟁 사례이다. 이러한 분쟁을 해결하고자 전 세계의 많은 사람이 반전 평화 운동에 나서고 있다.

✔오답체크 ① 대량 살상 무기 개발은 세계 평화를 위협한다. ②는 생태환경의 위기를 해결하려는 노력, ③, ⑤는 민주주의의 위기를 해결하려는 노력과 관련이 있다.

07 답 ① | 제시된 글은 생태환경의 위기에 대한 내용이다. 이러한 문제를 해결하고자 국제 사회는 기후 변화 협약을 맺었다. 또한 생물종을 복원하고 생태계를 보전하려는 노력도 펼치고 있다. 한편, 세계 자연 보전 연맹 등 비정부 기구는 인간이 자연에 미치는 나쁜 영향을 줄이려 노력하고 있다. 또한 개개인이 자연과 더불어 살아가려는 인식과 자세를 지니는 것이 필요하다.

✔오답체크 ① 국제 사회는 화석 연료를 대체할 신재생 에너지를 개발하는 등 친환경 정책을 벌이고 있다.

단답형·서술형 문제

08 예시 답안 | 1971년 남북 적십자 회담을 열어 이산가족 문제를 논의하였고, 이듬해 7·4 남북 공동 성명을 발표하여 '자주, 평화, 민족 대단결'의 통일 원칙에 합의하였다.

꼭 들어가야 할 개념 | 남북 적십자 회담, 7·4 남북 공동 성명

배점	채점 기준
상	남북 적십자 회담 개최와 7·4 남북 공동 성명 발표를 모두 서술한 경우
하	위의 내용 중 한 가지만 서술한 경우

09 예시 답안 | 세계 곳곳에서 대중주의(포퓰리즘)의 확산, 군부 쿠데타에 따른 권위주의로의 복귀, 인종이나 민족 차별, 자국 우선주의 등이 나타나고 있다.

꼭 들어가야 할 개념 | 대중주의, 권위주의, 인종·민족 차별, 자국 우선주의

배점	채점 기준
상	대중주의의 확산, 군부 쿠데타에 따른 권위주의로의 복귀, 인종이나 민족 차별, 자국 우선주의 중 두 가지 이상을 서술한 경우
하	위의 내용 중 한 가지만 서술한 경우

10 (1) 답 | 지속가능한 사회

(2) 예시 답안 | 세계의 다양한 문제에 관심을 두고 이를 해결하려는 노력이 필요하다. 우리 모두가 세계 시민으로서 지구적 세계관을 바탕으로 인류를 하나의 운명 공동체로 여기고, 다른 역사와 문화를 이해하고 존중하는 태도가 필요하다.

꼭 들어가야 할 개념 세계 시민, 지구적 세계관, 다른 역사와 문화 이해·존중

배점	채점 기준
상	세계의 다양한 문제에 관심을 두어야 하며, 세계 시민으로서 다른 역사와 문화를 이해하고 존중하는 태도가 필요하다구 구체적으로 서술한 경우
하	세계 시민으로서 다른 역사와 문화를 이해하고 존중하는 태도가 필요하다구만 간략하게 서술한 경우

VI 단원 도전! A등급

173~176쪽

- 01 ③ 02 ① 03 ⑤ 04 ② 05 ② 06 ②
 07 ③ 08 ② 09 ① 10 ④ 11 ② 12 ①
 13 ① 14 ③ 15 ① 16~19 해설 참조

- 01** **오답 체크** ③은 대한 제국이 펼친 근대적인 개혁이다. 조선 정부는 개항 직후 개화 정책을 이끌 기구로 통리기무아문을 세우고, 신식 근대인 별기군을 만드는 등 개화 정책을 펼쳤다.
- 02** **답 ①** | 제시된 내용은 갑신정변의 전개 과정이다. 갑신정변은 청의 진압으로 3일 만에 실패로 끝났으나, 자주적 근대 국가 건설을 목표로 한 우리나라 최초의 정치 개혁 운동이었다는 의의가 있다.
오답 체크 ②는 동학 농민 운동, ③, ⑤는 위정척사 운동, ④는 갑오개혁에 대한 설명이다.
- 03** **오답 체크** ⑥은 병인양요, 신미양요와 관련이 있다. 흥선 대원군이 통상 수교를 거부하자 프랑스와 미국은 각각 통상을 요구하며 강화도를 침략하였다.
- 04** **답 ②** | 자주독립 국가를 세우는 과정은 '④ 을미사변 - ⑤ 을미개혁 - ③ 독립 협회 결성 - ② 고종의 황제 즉위 및 대한 제국 수립 - ① 대한민국 국제 선포의 순서로 정리할 수 있다. 네 번째로 일어난 일은 고종의 황제 즉위이다.
- 05** **답 ②** | 일본의 국권 침탈에 맞서 나라를 지키기 위해 전국에서 의병이 일어났으며, 안중근 등이 의열 활동을 벌였다. 또한 지식인들이 신민회 등의 단체를 만들어 애국 계몽 운동을 펼쳤고, 언론도 대중 계몽에 힘썼다.
오답 체크 ②는 1904년 러일 전쟁이 일어나기 이전의 일이다. 1896년에 설립된 독립 협회가 의회 설립을 시도하자, 보수 세력이 이를 포함하면서 1898년에 고종이 독립 협회를 해산하였다.
- 06** **답 ②** | ㉠은 1910년대 무단 통치 시기, ㉡는 1920년대 문화 정치 시기, ㉢는 1930년대 이후 민족 말살 정책 시기이다. 1920년대 일제는 이른바 '문화 정치'를 실시하면서 친일파를 키워 한국인을 분열시키고자 하였다.

오답 체크 ①, ③은 1930년대 이후, ④, ⑤는 1910년대 일제가 실시한 식민 통치 정책이다.

- 07** **답 ③** | 자료는 대한민국 임시 헌법의 일부이다. 대한민국 임시 헌법으로 대한민국 임시 정부가 삼권 분립의 민주 공화정 체제를 갖추었음을 알 수 있다. 이는 황제가 다스리던 대한 제국에서 국민이 주권을 갖는 대한민국이 되었음을 의미하였다.
- 08** **답 ②** | 3·1 운동을 계기로 일제는 강압적이고 폭력적인 무단 통치의 한계를 깨닫고 이른바 '문화 정치'로 통치 방식을 바꾸었다.
오답 체크 ① '㉠-㉡-㉢'의 순서로 일어났다. ③은 3·1 운동에 대한 설명이다. ④ 1926년에 민족주의 세력과 사회주의 세력이 힘을 합쳐 순종의 장례일에 대규모 만세 시위를 계획하였다. ⑤는 민립 대학 설립 운동에 대한 설명이다.
- 09** **답 ①** | 의열단과 한인 애국단은 의열 투쟁을 펼쳤다는 공통점이 있다. 이와 같은 의열 단체들은 국내외에서 암살과 파괴 활동을 통해 독립을 이루고자 하였다.
- 10** **답 ④** | 제시된 글은 제헌 국회에 대한 설명이다. 제헌 국회는 나라 이름을 '대한민국'으로 정하고, 제헌 헌법을 만들어 발표하였다. 이어 헌법에서 규정한 절차에 따라 이승만을 초대 대통령으로 선출하였다. 또한 반민족 행위 처벌 법과 농지 개혁법을 제정하였다.
오답 체크 ④ 유신 헌법은 박정희 정부 시기인 1972년에 만들어졌다.
- 11** **답 ②** | 6·25 전쟁의 전개 과정은 '㉠ 북한군의 기습 남침으로 국군이 낙동강 부근까지 밀려남 - ㉡ 국군과 국제 연합군이 인천 상륙 작전에 성공 - ㉢ 중국군이 북한을 지원하며 참전 - ㉣ 정전 협정의 체결' 순으로 정리할 수 있다.
- 12** **답 ①** | ②는 5·18 민주화 운동, ③은 부마 민주 항쟁, ④는 6월 민주 항쟁, ⑤는 4·19 혁명 당시의 모습이다. 우리나라는 4·19 혁명, 부마 민주 항쟁, 5·18 민주화 운동, 6월 민주 항쟁 등 독재 정권에 저항한 민주화 운동이 거듭 일어나면서 민주주의가 발전하였다.
오답 체크 ①은 남한만의 단독 선거 실시가 결정되자 남북 협상을 위해 김구 일행이 북한을 방문하는 모습이다. 이는 광복 이후 통일 정부 수립을 위한 노력과 관련이 있다.
- 13** **답 ①** | 우리나라에서는 경제가 급속하게 성장하는 과정에서 대기업과 중소기업, 도시와 농촌, 사회 계층 사이에 불평등이 심해지는 사회 양극화 현상이 일어났다.
- 14** **답 ③** | ㉠에 들어갈 문서는 남북 사이의 화해와 불가침 및 교류·협력에 관한 합의서(남북 기본 합의서)이다. 남북한은 1991년 최초로 공식 합의를 발표하여 상대방의 체제를 서로 인정하고 존중하기로 하였다.

① 남북한은 남북 기본 합의서 채택 이전에 국제 연합에 동시 가입하였다. ② 2014년 북한이 개성 공단을 폐쇄하면서 남북 관계가 위기를 맞았다. ④는 7·4 남북 공동 성명에 대한 설명이다. ⑤ 최초의 남북한 이산가족 상봉은 1985년에 이루어졌다.

15 답 ① | 민주적 절차와 과정을 무시하는 대중주의(포퓰리즘)의 확산, 군부 쿠데타에 따른 권위주의로의 복귀, 인종이나 민족 차별, 자국 우선주의 등으로 민주주의가 후퇴하는 현상이 세계 곳곳에서 일어나고 있다.

①은 생태환경의 위기와 관련이 있다. 지구 온난화를 막기 위해 국제 사회는 기후 변화 협약을 맺었다.

단답형·서술형 문제

16 (1) 답 ① | ㉠ 온건 개화파, ㉡ 급진 개화파
 (2) 예시 답안 | 온건 개화파는 청의 개화 정책을 따라 조선의 유교 질서를 지키면서 서양의 과학 기술을 받아들여 천천히 개화하자고 주장하였다. 반면, 급진 개화파는 일본의 개화 정책을 본받아 서양의 기술뿐만 아니라 사상과 제도까지 받아들여야 한다고 하였다.

꼭 들어가야 할 개념! 청의 개화 정책, 조선의 유교 질서 유지, 일본의 개화 정책, 서양의 기술·사상·제도 수용

배점	채점 기준
상	온건 개화파와 급진 개화파의 주장을 모두 서술한 경우
하	온건 개화파와 급진 개화파의 주장 중 한 가지만 서술한 경우

17 (1) 답 | 조선 총독부
 (2) 예시 답안 | 일제는 토지 조사 사업을 벌여 토지 대장에서 빠진 토지를 찾아냈다. 그 결과 조선 총독부의 지세 수입이 늘었다. 또한 땅 주인의 권리만 인정하여 많은 농민이 경작할 땅을 잃고 소작농이 되었다.

꼭 들어가야 할 개념! 토지 조사 사업, 조선 총독부 지세 수입 증가, 농민이 소작농으로 전락

배점	채점 기준
상	토지 조사 사업의 내용을 언급하고, 그 결과로 조선 총독부의 지세 수입 증가와 소작농으로 전락한 농민의 증가를 모두 서술한 경우
중	토지 조사 사업의 내용을 언급하고, 그 결과를 한 가지만 서술한 경우
하	토지 조사 사업을 벌였다고만 서술한 경우

18 예시 답안 | 김대중 정부와 노무현 정부 시기에는 남북 화해와 협력을 위해 적극적인 노력을 펼치면서 남북한 사이의 교류가 활발해졌다. 두 정부는 남북 정상 회담을 개최하였고, 그 결과 각각 6·15 남북 공동 선언과 10·4 남북 공동 선언을 채택하였다.

꼭 들어가야 할 개념! 남북 정상 회담 개최, 6·15 남북 공동 선언, 10·4 남북 공동 선언

배점	채점 기준
상	적극적인 화해와 협력 노력을 펼쳐 남북 정상 회담을 개최하였으며, 각각 6·15 남북 공동 선언과 10·4 남북 공동 선언을 채택하였다고 서술한 경우
중	남북 정상 회담을 개최하고 남북 공동 선언을 채택하였다고만 서술한 경우
하	적극적인 화해와 협력 노력으로 남북한 사이의 교류가 활발하였다고만 서술한 경우

논술형 수행 평가

19 예시 답안 | 안중근에 대한 변론문: 존경하는 재판장님, 저는 조국의 자주독립과 동양 평화를 위해 노력한 안중근 의사를 변호하고자 이 자리에 섰습니다. 1909년 10월 26일, 안중근은 중국 하얼빈역에서 이토 히로부미를 사살하였습니다. 이 사건은 겉으로만 보면 단순한 암살일 수 있으나, 실상은 일본에 의해 국권마저 빼앗길 수 있는 절박한 상황에서 이루어진 정당한 투쟁이었습니다. 이토 히로부미는 우리의 국권을 침탈하는 데 앞장선 인물로, 을사늑약을 강제로 체결하여 대한 제국의 외교권을 빼앗았습니다. 안중근은 동양의 평화를 깨뜨린 이토 히로부미의 죄를 물어 정의를 실현한 것입니다. 안중근은 테러리스트가 아닙니다. 그가 바란 것은 한국의 국권뿐만 아니라 일본과 중국, 한국이 평등한 관계 속에서 함께 평화를 이루는 것이었습니다. 이상으로 변론을 마칩니다.

• 윤봉길에 대한 변론문: 존경하는 재판장님, 저는 독립을 위해 목숨을 걸고 일제의 식민 지배에 저항한 윤봉길 의사를 변호하고자 이 자리에 섰습니다. 윤봉길의 의거는 개인의 명예나 복수가 아닌, 조국을 되찾기 위한 민족 전체의 절박한 외침이었습니다. 1932년 4월 29일, 일제는 상하이 훙커우 공원에서 상하이 사변 승리와 일왕의 생일을 축하하는 행사를 열었습니다. 이 행사는 전쟁과 침략을 정당화하는 자리였습니다. 윤봉길이 던진 폭탄은 무고한 민간인을 겨냥한 것이 아니라, 일제의 주요 인물을 대상으로 한 저항이었습니다. 그의 의거 이후 우리 민족의 독립운동은 힘을 얻었고 결국 광복을 맞이할 수 있었습니다. 윤봉길의 행동은 단지 법률로만 판단할 수는 없습니다. 그의 의거는 그동안 억압받아 온 우리 민족의 해방을 위한 마지막 수단이었습니다. 그는 침략자에게 침묵하지 않았고, 강자의 논리에 굴복하지 않았습니다. 이상으로 변론을 마칩니다.

수행 평가 Tip

- 변론문을 작성할 때 감정에만 호소하거나 역사적 사실을 왜곡하지 않도록 주의한다.
- 역사적·사회적 맥락을 바탕으로 피고인의 행동이 타당한 이유를 논리적으로 작성한다.

정답과 해설

진단 평가

I. 국가의 형성과 발전 178쪽

- 01 고조선 02 (1) × (2) ○ 03 ㉠: 부여, ㉡: 영고
 04 ㄴ, ㄷ 05 영락 06 (1) 고이왕 (2) 사비
 (3) 22담로 07 (라) - (나) - (가) - (다) 08 화백 회의
 09 금관가야 10 골품제 11 (1) - ㉠ (2) - ㉡
 12 (1) × (2) ○ (3) ○

II. 통일 신라와 발해 179쪽

- 01 을지문덕 02 (1) 연개소문 (2) 김춘추
 03 (가) - (라) - (나) - (다) 04 대조영 05 (1) - ㉡
 (2) - ㉢ (3) - ㉠ 06 ㄱ, ㄷ 07 (1) × (2) ○ (3) ○
 08 호족 09 풍수지리설 10 (1) 김대문 (2) 원효
 (3) 석굴암 11 굴식 돌방무덤 12 ㉠: 장보고, ㉡: 청해진

III. 고려의 성립과 변천 180쪽

- 01 (가) - (다) - (나) - (라) 02 ㄷ, ㄹ 03 최승로
 04 (1) 중서문하성 (2) 향리 (3) 국자감 05 묘청
 06 (1) × (2) ○ 07 ㉠: 서희, ㉡: 강동 6주
 08 (1) × (2) ○ 09 전민변정도감 10 (1) - ㉡
 (2) - ㉠ (3) - ㉢ 11 (1) 『삼국사기』 (2) 지눌
 (3) 『직지심체요절』 12 벽란도

IV. 조선의 성립과 발전 181쪽

- 01 호패법 02 (1) 사대 (2) 3사 03 경국대전
 04 (1) - ㉢ (2) - ㉠ (3) - ㉡ 05 (1) × (2) ○
 06 ㉠: 훈구, ㉡: 이조 전랑 07 서원
 08 (1) 『삼강행실도』 (2) 『주자가례』 09 (가) - (나) - (라) - (다)
 10 통신사 11 동의보감 12 (1) ○ (2) × (3) ○

V. 조선 사회의 변동 182쪽

- 01 (1) 비변사 (2) 북별론 02 대동법 03 ㉠: 예송,
 ㉡: 환국 04 탕평책 05 ㄴ, ㄹ 06 (1) × (2) ○
 (3) × 07 (1) 실학 (2) 상공업 중심 08 대동여지도
 09 (1) - ㉠ (2) - ㉢ (3) - ㉡ 10 (1) ○ (2) ○ (3) ×
 11 흥경래의 난 12 호포제

VI. 근·현대 사회로의 전환 183쪽

- 01 강화도 조약 02 ㄴ, ㄷ 03 (1) ○ (2) ○ (3) ×
 04 독립 협회 05 (1) 산미 증식 계획 (2) 국가 총동원법
 06 ㉠: 3·1 운동, ㉡: 문화 정치 07 ㄷ, ㄹ 08 (1) 신간회
 (2) 대한 독립군 09 (1) × (2) ○ 10 (가) - (다) - (라) - (나)
 11 전태일 12 6·15 남북 공동 선언

1학기 중간고사 184~189쪽

- 01 ④ 02 ③ 03 ① 04 ② 05 ③ 06 ①
 07 ② 08 ⑤ 09 ④ 10 ① 11 ② 12 ②
 13 ① 14 ② 15 ⑤ 16 ① 17 ④ 18 ⑤
 19 ⑤ 20 ④ 21 ⑤ 22 ③ 23 ③ 24 ⑤
 25 ④ 26~31 해설 참조

01 **답 ④** | 제시된 글은 청동기 시대에 대한 설명이다. 청동기 시대에는 계급이 발생하여 군장이 부족을 다스렸고, 지배층이 죽으면 고인돌이나 돌널무덤에 묻었다. 이 시대에는 농경이 발달하여 조, 피, 보리 등 다양한 잡곡을 재배하였다.

오답 체크 ④는 구석기 시대의 생활 모습이다.

02 **답 ③** | 자료는 고조선의 건국 이야기이다. 비파형 동검과 탁자식 고인돌의 분포 지역을 보면 고조선의 문화 범위를 짐작할 수 있다.

오답 체크 ㄱ은 반달 돌칼, ㄹ은 거친무늬 거울이다.

03 답 ① | 자료는 부여의 풍습에 대한 내용이다. 부여에서는 사냥이 시작되는 12월에 '영고'라는 제천 행사를 열었다.

✔ 오답 체크 ②는 고구려, ③은 옥저, ④는 동예, ⑤는 삼한이다.

04 답 ② | (가)에 들어갈 인물은 고구려의 소수림왕이다. 소수림왕은 중국 전진으로부터 불교를 수용하였다. 또한 율령을 반포하였으며, 교육 기관인 태학을 설립하였다.

✔ 오답 체크 ①은 고국천왕, ③은 태조왕, ④는 광개토 대왕, ⑤는 미천왕이 펼친 정책이다.

05 답 ③ | 밑줄 친 '이 왕'은 고구려의 광개토 대왕이다. 경주 호우총에서 출토된 청동 '광개토 대왕' 명 호우의 바닥에는 '국강상 광개토지 호태왕'이라는 광개토 대왕을 의미하는 글자가 새겨져 있다. 광개토 대왕은 북쪽으로 거란과 후연을 공격하여 만주와 요동 지역 대부분을 차지하였다.

✔ 오답 체크 ①은 신라 진흥왕, ②, ⑤는 고구려 장수왕, ④는 백제 성왕의 활동이다.

06 답 ① | 고구려의 발전 과정은 (가) 백제 근초고왕의 공격으로 고국원왕 전사 - (나) 광개토 대왕의 한강 북쪽 지역 점령 - (다) 장수왕의 남진 정책 추진'의 순서로 정리할 수 있다.

07 답 ② | 자료는 무령왕릉에 대한 내용으로, ㉠에 들어갈 왕은 백제의 무령왕이다. 무령왕은 22담도에 왕족을 보내 귀족 세력을 억누르고 지방을 통제하였다.

✔ 오답 체크 ①, ④는 성왕, ③은 근초고왕, ⑤는 동성왕이 펼친 정책이다.

08 답 ⑤ | 제시된 장면은 신라 진흥왕 재위 시기의 상황이다. 진흥왕은 고구려로부터 한강 상류 지역을 빼앗은 이후 백제로부터 한강 하류 지역까지 빼앗았다. 또한 화랑도를 국가 조직으로 개편하여 인재를 기르고 군사력을 키웠다.

✔ 오답 체크 ①, ②는 지증왕, ③, ④는 내물왕 시기에 있었던 일이다.

09 답 ④ | 자료는 가야 유적에서 발견된 철기이다. 가야는 풍부한 철 생산지에 위치하였고, 뛰어난 철기 제작 기술이 있었다. 또한 낙랑과 왜 사이에서 중계 무역으로 번성하였다.

✔ 오답 체크 ①, ②는 신라, ③은 발해, ⑤는 고조선에 대한 설명이다.

10 답 ① | 왼쪽 사진은 고구려 강서 대묘의 「현무도」로, 도교의 방위신 중 북쪽을 지키는 상상 속의 동물을 그린 것이다. 오른쪽 사진은 백제의 산수 무늬 벽돌로, 산과 나무·구름 등이 있는 도교의 신선 세계를 표현하였다.

11 답 ② | 제시된 글은 경주 분황사 모전석탑에 대한 설명이다. 선덕 여왕 때 지은 경주 분황사 모전석탑은 현재 남아 있는 신라의 석탑 중 가장 오래되었다. 원래 7층이나 9층이었다고 짐작하나, 현재는 3층까지 남아 있다.

✔ 오답 체크 ①은 익산 미륵사지 석탑, ③은 경주 불국사 3층 석탑, ④는 경주 불국사 다보탑, ⑤는 부여 정림사지 5층 석탑이다.

12 답 ② | 일본의 고류지 목조 미륵보살 반가 사유상은 삼국 시대에 만들어진 금동 미륵보살 반가 사유상과 형태, 표현 등이 유사하여 삼국 문화의 영향을 받았음을 알려 준다. 이를 바탕으로 삼국이 왜와 교류하며 문화를 전파하였고, 일본의 고대 문화가 발전하는 데 영향을 주었음을 알 수 있다.

13 답 ① | 제시된 글은 살수 대첩에 대한 설명이다. 수가 중국을 통일한 이후 고구려가 복종 요구를 거절하고 요서 지방을 공격하자, 수가 고구려를 침략하였다. 고구려의 을지문덕은 살수에서 수의 군대를 크게 물리쳤다(살수 대첩). 이후 수는 멸망하고, 당이 건국되었다.

14 답 ② | 김유신이 이끄는 신라군은 황산벌에서 계백의 결사대를 물리친 후 당군과 함께 백제를 멸망시켰다. 뒤이어 나당 연합군은 평양성을 무너뜨리고 고구려를 멸망시켰다. 이후 당이 한반도 전체를 지배하려 하자 신라는 매소성과 기벌포에서 당군을 물리치고 삼국을 통일하였다.

✔ 오답 체크 ①, ③, ④, ⑤는 모두 황산벌 전투 이전에 있었던 일들이다.

15 답 ⑤ | 옛 고구려 장수 출신인 대조영은 고구려 유민, 말갈인 등을 이끌고 중국 지린의 동모산 근처에서 발해를 세웠다. 발해는 고구려 유민이 세운 나라인 만큼 고구려 계승 의식을 분명히 드러냈다. 9세기 전반 선왕 때에는 옛 고구려의 영토 대부분을 되찾는 등 영토를 크게 넓혔다.

✔ 오답 체크 ⑤ 발해는 무왕 때 당의 산둥 지방을 공격하는 등 당을 견제하다가 문왕 때부터 당과 친선 관계를 맺었다.

16 답 ① | (가)는 신라의 신문왕이다. 신문왕은 김흠돌의 난을 진압하고, 반란에 참여한 많은 진골 귀족을 제거하였다. 국학을 설치하여 유학을 보급하는 한편, 토지 제도를 정비하여 관리에게 관료전을 주고 녹읍을 없앴다.

✔ 오답 체크 ②는 법흥왕 등, ③은 진흥왕, ④는 성덕왕, ⑤는 문무왕에 대한 설명이다.

17 답 ④ | 자료의 온돌 시설과 치미는 고구려의 영향을 받은 발해의 문화유산들로, 밑줄 친 '이 국가'는 발해이다. 발해는 영토를 크게 확장하여 옛 고구려 영토 대부분을 되찾았는데, 당은 전성기를 이룬 발해를 '해동성국'이라고 불렀다.

✔ 오답 체크 ①은 삼국을 통일한 이후 신라, ②는 신라, ③, ⑤는 백제에 대한 설명이다.

18 답 ⑤ | 신라 말에는 진골 귀족들의 다툼으로 왕권이 흔들리고 정부의 통제력이 약해졌다. 이에 지방에서 귀족들의 반란이 이어졌고, 호족이 성장하였다. 한편, 정치적 혼란 속에서 농민에 대한 수탈이 심해지자 원종과 애노의 난 등 전국 각지에서 농민 봉기가 일어났다.

✔ 오답 체크 ①, ②, ③, ④는 신라의 삼국 통일 과정에서 일어난 일이다.

19 답 ⑤ | 제시된 글은 최치원에 대한 설명이다. 관직 승진에 제한이 있었던 6두품은 신라 말 골품제를 비판하였다. 6두품 출신인 최치원은 빈공과에 합격하여 당의 관리가 되었다가 신라로 돌아와 진성 여왕에게 개혁안을 올렸다. 그러나 진골 귀족의 반대로 받아들여지지 않자 정치를 멀리하였다.

20 답 ④ | 신라 말에는 참선 등의 수행으로 누구나 내면의 진리를 발견할 수 있다고 주장한 선종이 호족의 후원을 받아 크게 유행하였다. 풍수지리설은 금성 중심의 인식에서 벗어나 지방의 독자성을 강조하였고, 선종과 함께 지방 호족의 사상적 기반이 되었다.

21 답 ⑤ | 제시된 글은 통일 신라의 승려인 원효에 대한 내용이다. 원효는 화쟁 사상을 주장하였고, 백성에게 '나무야 미타불'만 외우면 극락정토에 갈 수 있다고 가르치며 불교의 대중화에 앞장섰다.

✔ 오답 체크 ①은 의상, ②는 공예, ③은 최치원 등, ④는 설총에 대한 설명이다.

22 답 ③ | 통일 신라의 승려인 혜초는 인도와 중앙아시아 등을 순례하고 돌아와 『왕오천축국전』을 남겼다.

✔ 오답 체크 ① 『발해고』는 조선 후기 실학자인 유득공이 지은 책이다. ② 『화랑세기』는 김대문이 화랑들의 활약을 모아 지은 책이다. ④ 『직지심체요절』은 고려 시대 흥덕사에서 찍어 낸 현재 세계에서 가장 오래된 금속 활자 인쇄본이다. ⑤ '무구정광대다라니경'은 경주 불국사 3층 석탑에서 발견된 불경이다.

23 답 ③ | ㉠에 들어갈 나라는 발해이다. 발해는 고구려 문화를 계승하면서 당, 말갈 등의 문화를 받아들였다. 발해의 상경성은 당의 장안성을 본떠 지었으며, 발해의 대표적인 고분인 정혜 공주 묘는 고구려 양식을 따랐다. 불교는 지배층을 중심으로 유행하였다. 한편, 일반 백성이 남긴 흙무덤과 토기 등은 말갈의 전통을 보여 준다.

✔ 오답 체크 ③은 통일 신라에 대한 설명이다.

24 답 ⑤ | 제시된 글은 신라의 울산항에 대한 설명이다. 수도 금성에서 가까운 울산항에는 아라비아 상인들이 드나들었는데, 이들에 의해 신라의 이름이 이슬람 세계에 알려졌다.

✔ 오답 체크 ①은 발해관과 신라관이 있던 등주이다. ②는 신라인을 위해 지은 법화원이 있던 적산(초산)이다. ③은 국제 무역항으로 번성한 당항성이다. ④는 장보고가 청해진을 설치한 완도이다.

25 답 ④ | ㉠에 들어갈 인물은 장보고이다. 장보고는 9세기 이후 황해와 남해안 일대에서 해적의 약탈이 심해지자 완도에 청해진을 설치하여 해적을 소탕하였다. 그리고 청해진을 중심으로 해상 무역을 장악하였다.

서답형 문제

26 | 예시 답안 | 천군, 군장이 소국을 통치하고 천군이라는 제 사장이 제사를 맡아 지낸 점을 바탕으로 삼한이 정치와 종교가 분리된 사회였음을 알 수 있다.

꼭 들어가야 할 개념 | 천군, 정치와 종교가 분리

배점	채점 기준
상	천군을 쓰고, 군장과 천군의 역할을 바탕으로 삼한이 정치와 종교가 분리된 사회였음을 정확하게 서술한 경우
중	천군을 쓰고, 정치와 종교가 분리되었다고만 서술한 경우
하	천군만 쓴 경우

27 | 예시 답안 | 고구려군이 신라에 침입한 왜를 물리치는 과정에서 금관가야까지 공격받아 큰 타격을 입었다. 이로 인해 금관가야의 세력이 크게 위축되고 영향력이 줄어들었다.

꼭 들어가야 할 개념 | 고구려군의 공격, 금관가야의 위축

배점	채점 기준
상	고구려군이 신라에 침입한 왜를 물리치는 과정에서 금관가야가 공격을 받아 세력이 위축되었음을 정확하게 서술한 경우
하	금관가야가 고구려군의 공격을 받았다고만 서술한 경우

28 (1) 답 | (가) - (나) - (다)

(2) | 예시 답안 | 신라는 한강 유역을 차지함으로써 경제 성장의 발판을 마련하였다. 또한 황해를 거쳐 중국과 직접 교류할 수 있는 교통로를 확보하였다. 군사적으로는 백제와 고구려의 연합을 어렵게 하였다.

꼭 들어가야 할 개념 | 경제 성장, 중국과의 교류, 백제와 고구려의 연합 저지

배점	채점 기준
상	경제적으로 성장, 중국과의 직접 교류, 백제와 고구려의 연합 저지 중 두 가지를 서술한 경우
하	위의 내용 중 한 가지만 서술한 경우

29 (1) 답 | ㉠ 집사부, ㉡ 관료전

(2) | 예시 답안 | 통일 이후 신라는 귀족 세력을 약화시키고, 왕권을 강화하기 위한 정책을 펼쳤다.

꼭 들어가야 할 개념 | 귀족 세력 약화, 왕권 강화

배점	채점 기준
상	귀족 세력 약화, 왕권 강화의 목적을 모두 서술한 경우
하	귀족 세력을 약화시키려 하였다고만 서술한 경우

30 (1) 답 | 정당성

(2) | 예시 답안 | 발해는 당과 달리 정당성을 중심으로 3성을 운영하였다. 정당성 아래에는 행정 실무를 담당하는 6부를 두고, 6부의 명칭은 유교 덕목을 따서 지었다.

꼭 들어가야 할 개념! 정당성 중심, 6부의 명칭

배점	채점 기준
상	정당성 중심으로 운영, 유교 덕목을 따서 6부의 명칭을 지었음을 모두 서술한 경우
하	정당성을 중심으로 운영하였다고만 서술한 경우

31 (1) **답 1** | ㉠ 당, ㉡ 고구려

(2) **예시 답안** | 신라의 삼국 통일을 긍정적으로 평가하는 입장: 당이 한반도 전체를 지배하려 하자 신라는 당을 물리치고 우리 민족 최초의 통일을 이루었다. 또한 당에 맞서는 과정에서 고구려, 백제 유민과 힘을 합쳐 민족 통합을 시도하였다. 치열하게 경쟁하던 삼국이 하나로 통일되면서 이후 전쟁이 줄고 나라가 안정될 수 있었다. 또한 삼국의 문화를 융합하여 새로운 민족 문화가 발전할 수 있는 토대를 마련하였다. 그 결과 통일 이후 삼국의 문화가 반영된 우수한 문화유산이 많이 만들어졌다.

• 신라의 삼국 통일을 부정적으로 평가하는 입장: 신라는 삼국을 통일하는 과정에서 외세인 당의 세력을 끌어들이려 같은 민족을 멸망시켰다. 또한 통일 과정에서 고구려의 땅이었던 요동과 만주 지역을 잃어 우리 민족의 영역이 축소되었고, 이후 계속된 외적의 침입을 받게 되었다. 그렇기 때문에 신라의 삼국 통일이 완전한 통일이라고 생각하지 않는다.

꼭 들어가야 할 개념! 우리 민족 최초의 통일, 민족 통합 시도, 새로운 민족 문화 발전의 토대, 당의 세력을 끌어들이, 영토 축소

배점	채점 기준
상	신라의 삼국 통일에 대한 긍정적 또는 부정적 입장을 정하고, 근거를 바탕으로 자신의 주장을 서술한 경우
중	신라의 삼국 통일에 대한 긍정적 또는 부정적 입장을 정하였으나 주장에 대한 근거가 다소 부족한 경우
하	신라의 삼국 통일에 대한 긍정적 또는 부정적 입장만 서술한 경우

1학기
기말고사

190~195쪽

01 ②

02 ②

03 ④

04 ④

05 ②

06 ⑤

07 ④

08 ②

09 ⑤

10 ④

11 ②

12 ①

13 ②

14 ②

15 ①

16 ⑤

17 ②

18 ③

19 ④

20 ①

21 ④

22 ②

23 ③

24 ①

25 ⑤

26~31 해설 참조

01 **답 2** | 수 문제의 뒤를 이은 양제가 대규모 군사를 이끌고 고구려를 침략하자 고구려의 을지문덕은 수의 군대를 유인하여 살수에서 크게 물리쳤다(살수 대첩, 612).
오답 체크 ①, ③, ④, ⑤는 모두 수의 고구려 침략 이후에 일어난 일들이다.

02 **답 2** | 신라의 삼국 통일 과정은 '㉠ 나당 동맹의 체결(648) - ㉡ 황산벌 전투(660) - ㉢ 고구려 멸망(668) 이후 전개된 고구려 부흥 운동 - ㉣ 매소성 전투(675)와 기벌포 전투(676)'의 순서로 정리할 수 있다.

03 **답 4** | 신라는 삼국 통일 과정에서 외세인 당의 세력을 끌어들이려 했다. 그러나 당이 한반도 전체를 지배하려는 욕심을 드러내자 당을 물리치고 우리 민족 최초의 통일을 이루었다. 당에 맞서 싸우는 과정에서 고구려, 백제 유민들과 힘을 합쳐 민족 통합을 시도하였고, 삼국의 문화를 융합하여 새로운 민족 문화 발전의 토대를 마련하였다.
오답 체크 ④ 삼국 통일로 고구려 영토였던 요동과 만주 지역을 잃으며 우리 민족의 영역이 대동강 이남으로 축소되었다.

04 **답 4** | 신라는 통일 이후 집사부를 중심으로 중앙 정치를 운영하였다. 또한 지방 통치 제도를 정비하여 전국을 9주로 나누었으며, 중앙군으로는 9서당을 두었다.

05 **답 2** | ㉠는 발해, ㉡는 통일 신라이다. 9세기경 발해는 영토를 크게 넓히는 등 전성기를 맞았다. 당은 전성기를 이룬 발해를 '바다 동쪽의 융성한 나라'라는 뜻에서 '해동성국'이라고 불렀다.

오답 체크 ①은 고려, ③은 백제, ④, ⑤는 발해에 대한 설명이다.

06 **답 6** | 호족은 대부분 토착 세력인 촌주 출신이었으나, 중앙의 권력 다툼에서 밀려난 귀족, 해상 세력, 군진 세력 등도 있었다. 이들은 스스로를 성주, 장군으로 부르며 자신의 근거지에 성을 쌓고 군사와 행정을 장악하였다.

오답 체크 ①은 6두품, ②는 진골 귀족, ③은 신진 사대부 등, ④는 권문세족에 대한 설명이다.

07 **답 4** | 자료는 통일 신라의 승려인 의상의 주장이다. 의상은 당에서 화엄 사상을 공부하고 돌아와 통일 직후 혼란한 사회를 통합하는 데 힘썼다.

오답 체크 ①은 원효 등, ②는 혜초, ③은 장보고, ⑤는 최치원 등의 활동이다.

08 **답 2** | 삼국의 불교문화를 받아들이고 주변 나라와 교류한 결과 통일 신라에서는 불교 예술이 발전하였다. 또한 고구려와 백제 건축 기술의 영향을 받아 경주 동궁과 월지를 완성하였다. 한편, 유학에 대한 이해가 깊어지면서 설총이 이두를 활용하여 유교 경전을 풀이하였다.

오답 체크 ②는 발해의 유학 발달에 대한 내용이다.

09 답 ⑤ | ⑤는 발해의 수도였던 상경성의 절터에 남아 있는 석동이다.

✓오답 체크 ①은 성덕 대왕 신종, ③은 경주 불국사 다보탑, ④는 경주 불국사 3층 석탑으로, 통일 신라의 문화유산이다. ②는 청자 상감 구름 학 무늬 매병으로, 고려의 문화유산이다.

10 답 ④ | 신라의 수도 금성에서 가까운 울산항은 아라비아 상인들도 오가는 등 국제 무역항으로 번성하였다. 신라와 발해는 신라도를 이용하여 사신과 물자를 교류하였다.

✓오답 체크 ㄱ은 고려 전기의 대외 교류에 대한 설명이다. ㄷ, 신라는 나당 전쟁 이후 당과의 관계를 회복하였다.

11 답 ② | 왕건은 927년 공산 전투에서 후백제에 패배하였으나, 이후 고창 전투에서 호족의 도움으로 승리하였다. 그러던 중 935년에 큰아들에게 왕위를 빼앗긴 견훤이 고려에 항복해 왔고, 신라 경순왕도 신라를 고려에 넘겨주었다. 결국 고려는 936년에 일리천 전투에서 후백제를 격파한 뒤 후삼국을 통일하였다.

✓오답 체크 ①, ⑤는 공산 전투 이전, ③, ④는 후삼국 통일 이후에 일어난 일이다.

12 답 ① | 자료는 태조(왕건)가 펼친 발해 유민 포용 정책과 사십관 제도에 대한 내용이다. 태조는 북진 정책에 따라 평양을 서경으로 삼아 백성을 옮겨 살게 하였고, 혼인 정책을 실시하여 호족을 포섭하였다. 또한 흑창을 설치하여 빈민을 구제하고, 후대 왕들에게 혼요 10조를 남겼다.

✓오답 체크 ①은 광종에 대한 설명이다.

13 답 ② | 제시된 글은 고려 광종이 펼친 정책에 대한 설명이다. 광종은 노비안검법을 실시하여 호족의 경제와 군사 기반을 약화하였다.

✓오답 체크 ①, ③, ④는 성종, ⑤는 태조에 대한 설명이다.

14 답 ② | 자료는 고려의 중앙 정치 기구를 나타낸 것이다. 고려는 최고 관청인 중서문하성에서 정책을 논의하여 결정하였으며, 국정을 총괄하였다. 또한 전국을 5도·양계·경기로 나누어 통치하였으며 5도에 주현군을, 양계에 주진군을 두었다. 수도인 개경에는 최고 교육 기관인 국자감을 세워 유학과 기술학을 가르쳤다.

✓오답 체크 ②는 통일 신라의 통치 체제에 대한 설명이다.

15 답 ① | 고려 전기에는 호족, 6두품 출신 중 여러 세대에 걸쳐 고위 관리를 배출한 가문이 문벌을 형성하였다. 문벌은 과거와 음서로 주요 관직을 독차지하고, 왕실이나 다른 문벌과 결혼하며 세력을 넓혀 나갔다.

16 답 ⑥ | 이의민을 제거하고 최씨 정권을 수립한 최충현은 교정도감을 설치하여 국가의 중요한 정책을 결정하였다. 최충현의 아들 최우는 자기 집에 인사 행정을 담당하는 기구인 정방을 설치하였다.

17 답 ② | 거란의 침입과 고려의 격퇴 과정은 (나) 거란의 1차 침입 당시 서희의 외교 담판으로 강동 6주 확보 - (ㄱ) 강조의 정변을 구실로 거란의 2차 침입 - (ㄷ) 거란의 3차 침입 당시 강감찬이 귀주에서 거란군을 크게 격파(귀주 대첩)의 순서로 정리할 수 있다.

18 답 ③ | ①에 들어갈 나라는 몽골이다. 13세기 초 중국에서는 칭기즈 칸이 몽골 제국을 수립하고 정복 활동을 벌였다. 고려에 왔던 몽골 사신이 돌아가는 길에 살해당한 일을 계기로 몽골이 고려를 침략하자 결국 최씨 정권은 몽골과 강화를 맺었다. 이후 몽골은 북쪽의 점령 지역과 개경에 다루가치를 두고 돌아갔다.

19 답 ④ | 원 간섭기 고려 왕실의 호칭과 관직의 이름이 제후국 수준으로 격이 낮아졌다. 고려 왕의 시호에는 원의 황제에게 충성한다는 의미로 '충(忠)' 자가 붙었다.

✓오답 체크 ① 고려 숙종 때 여진 정벌을 목적으로 별무반이 편성되었다. ② 묘청이 서경에서 반란을 일으키고 나라 이름을 '대위', 연호를 '천개'라 내세웠다. ③ 원 간섭기 고려는 독립국의 지위를 유지하였다. ⑤ 무신 집권기에 이의민과 같은 천민 출신 집권자가 나타났다.

20 답 ① | (ㄱ)은 권문세족이다. 권문세족은 친원적 성향을 지녔으며, 높은 관직을 독차지하고 음서를 이용하여 자신들에게 권력을 물려주었다. 이들은 다른 사람의 노비와 토지를 빼앗아 불법적으로 농장을 설치하고, 국가에서 거둬 세금을 가로챘다.

✓오답 체크 ②는 신진 사대부, ③은 묘청 등 서경 세력, ④는 신라의 6두품, ⑤는 신흥 무인 세력에 대한 설명이다.

21 답 ④ | 고려 말 홍건적과 왜구를 물리치는 과정에서 큰 공을 세운 최영과 이성계 등 무인들이 백성의 지지를 얻어 신흥 무인 세력을 형성하였다. 특히 동북 지방을 중심으로 독자적인 세력을 형성한 이성계는 이후 급진파 신진 사대부와 함께 고려 왕조를 무너뜨렸다.

22 답 ② | 향교와 국자감은 고려가 세운 유학 교육 기관이라는 공통점이 있다. 고려는 개경에는 국자감을, 지방 주요 지역에는 향교를 두어 유교 경전과 역사서를 가르쳤다.

✓오답 체크 ①은 9재 학당에 대한 설명이다. ③, ⑤ 향교와 국자감은 고려의 유학 교육 강화와 관련이 있다. ④는 정동행성에 대한 설명이다.

23 답 ③ | 고려 중기에 불교 종파 간의 대립이 심해지자 의천은 화엄종을 중심으로 교종을 통합하려 하였다. 이후 천태종을 창시하여 선종까지 포섭하려 하였으나 의천이 죽은 뒤 교단은 다시 분열하였다. 무신 정권기에 지눌은 불교의 세속화를 비판하고 수선사(송광사)를 중심으로 승려 본연의 자세로 돌아가 불경, 수행, 노동에 골고루 힘쓰자는 불교 개혁 운동을 펼쳤다.

24 **답 ①** | 제시된 글은 『직지심체요절』에 대한 설명이다. 고려는 인쇄술이 발전하여 세계 최초로 금속 활자를 발명하였다. 1377년에 찍어 낸 『직지심체요절』은 현재 세계에서 가장 오래된 금속 활자 인쇄본이다.

오답 체크 ②는 합천 해인사 대장경판, ③은 「수월관음도」, ④는 고구려 강서 대묘의 「현무도」, ⑤는 통일 신라 시대에 만들어진 「무구정광대다라니경」이다.

25 **답 ⑤** | 고려 후기에는 원과의 교류가 활발해지면서 고려의 문화와 기술이 발전하였다. 고려는 원으로부터 화약 제조 기술을 받아들여 화포를 만들었다. 화포는 왜구를 물리치는 데 큰 도움이 되었다.

오답 체크 ①은 고려와 송의 교류에 대한 설명이다. ② 울산항은 통일 신라의 국제 무역항이다. 고려 시대에는 벽란도가 국제 무역항으로 번성하였다. ③은 거란, ④는 아라비아 상인과의 교류가 고려 사회에 미친 영향과 관련이 있다.

서답형 문제

26 **예시 답안** | 고구려 유민을 중심으로 건국한 발해는 스스로 고구려 계승 의식을 드러냈으며, 당시 주변 나라에서도 대조영을 고구려 출신으로 인식하였음을 알 수 있다. 이를 통해 발해가 고구려를 계승하였다는 것을 확인할 수 있다.

꼭 들어가야 할 개념! 발해의 고구려 계승, 대조영의 출신

배점	채점 기준
상	발해의 고구려 계승 의식과 대조영의 출신에 대한 주변 나라의 인식을 언급하여 발해가 고구려를 계승하였음을 서술한 경우
하	발해가 고구려를 계승하였다고만 서술한 경우

27 **예시 답안** | 통일 이후 신라는 넓어진 영토를 효율적으로 다스리고, 지방을 균형 있게 발전시키고자 하였다. 또한 여러 민족을 융합하여 백성의 생활을 안정시키고자 하였다.

꼭 들어가야 할 개념! 넓어진 영토, 균형 있는 발전, 여러 민족 융합, 백성 생활 안정

배점	채점 기준
상	넓어진 영토를 효율적으로 다스리고, 여러 민족을 융합하고자 하였음을 모두 서술한 경우
하	여러 민족을 융합하고자 하였다고만 서술한 경우

28 **예시 답안** | 성종은 제7조를 받아들여 지방의 주요 지역에 관리를 파견하였다. 또한 제13조를 받아들여 연등회와 팔관회 등을 억제하고 재정 낭비를 막는 데 힘썼다.

꼭 들어가야 할 개념! 지방관 파견, 연등회와 팔관회 억제

배점	채점 기준
상	지방관 파견, 연등회와 팔관회 억제를 모두 서술한 경우
하	위의 내용 중 한 가지만 서술한 경우

29 (1) **답** | 전민변정도감

(2) **예시 답안** | 공민왕은 기철을 비롯한 친원 세력을 제거하였고, 쌍성총관부를 공격하여 원에 빼앗겼던 동북쪽 땅을 되찾았다. 왕실의 호칭과 관청의 제도도 원의 간섭을 받기 전으로 되돌렸으며, 변발 등 원의 풍습을 금지하였다.

꼭 들어가야 할 개념! 친원 세력 제거, 쌍성총관부 공격, 왕실 호칭과 관청 제도 회복, 원 풍습 금지

배점	채점 기준
상	친원 세력 제거, 쌍성총관부 공격, 왕실의 호칭과 관청의 제도 회복, 원의 풍습 금지 중 세 가지를 서술한 경우
중	위의 내용 중 두 가지를 서술한 경우
하	위의 내용 중 한 가지만 서술한 경우

30 (1) **답** | 『삼국사기』

(2) **예시 답안** | 『삼국사기』는 유교 역사관에 따라 서술하였으며, 사실로 보기 어려운 설화나 신화 등 옛 기록의 신비한 내용을 줄였다. 또한 삼국이 신라로 통합되고 고려가 통일 신라를 이어받았다고 보았다.

꼭 들어가야 할 개념! 유교 역사관, 설화·신화 축소, 고려의 통일 신라 계승

배점	채점 기준
상	유교 역사관에 따라 서술함, 설화와 신화 등을 축소함, 고려가 통일 신라를 이어받았다고 보았음을 모두 서술한 경우
중	위의 내용 중 두 가지를 서술한 경우
하	위의 내용 중 한 가지만 서술한 경우

31 (1) **답** | 권문세족

(2) **예시 답안** | 권문세족은 다른 사람의 노비와 토지를 빼앗아 불법적으로 농장을 설치하고, 국가에서 거둬 세금을 가로챘다. 농장의 규모가 커지면서 더 많은 노동력이 필요해지자, 권문세족은 가난한 백성을 농장에 숨겨 두고 농사를 짓게 하거나 노비로 만들기도 하였다. 그 결과 많은 농민이 몰락하였고 세금을 내는 백성이 줄어들어 국가 재정이 부족해졌다. 이와 같은 권문세족의 횡포를 해결하기 위해서는 가장 먼저 권문세족이 불법으로 빼앗은 노비와 토지를 조사하는 일이 이루어져야 한다. 담당 기관을 설치하여 권문세족의 불법 행위를 철저히 조사하고, 조사가 이루어진 후에는 불법적으로 노비가 된 사람의 신분을 해방하고 권문세족이 강제로 빼앗은 토지를 원래 주인에게 돌려주어야 한다. 더불어 정부의 조치에 반발하는 권문세족은 관직을 빼앗고 모든 재산을 몰수하는 등 엄격하게 처벌하는 규정도 제정되어야 한다.

꼭 들어가야 할 개념! 불법적 농장 설치, 조사 담당 기관 설치, 노비가 된 사람의 신분 해방, 토지를 원래 주인에게 반환

배점	채점 기준
상	권문세족이 불법적으로 농장을 설치하고 토지와 노비를 빼앗았음을 언급하고 이를 해결하기 위한 방안을 구체적으로 서술한 경우
중	권문세족이 불법적으로 농장을 설치하고 토지와 노비를 빼앗았음을 언급하고 이를 해결하기 위한 방안을 서술하였으나 다소 미흡한 경우
하	권문세족이 토지와 노비를 빼앗았다고만 서술한 경우

2학기
중간고사

196~201쪽

01 ① 02 ⑤ 03 ④ 04 ④ 05 ① 06 ④

07 ③ 08 ① 09 ④ 10 ① 11 ② 12 ⑤

13 ④ 14 ④ 15 ⑤ 16 ② 17 ② 18 ⑤

19 ④ 20 ⑤ 21 ② 22 ④ 23 ④ 24 ③

25 ③ 26~31 해설 참조

- 01 **답 ①** | 지도는 4군 6진을 보여 준다. 세종은 여진이 국경을 침입하자 최윤덕을 보내 4군을 설치하고, 김종서를 보내 6진을 개척하였다. 또한 집현전을 설치하여 학자들이 연구에 힘쓰도록 하였다.
오답 체크 ②는 성종, ③, ④는 태종, ⑤는 태조에 대한 설명이다.
- 02 **답 ⑤** | 조선 시대의 사간원, 사헌부, 홍문관은 3사라 불리며 언론 활동을 담당하였다. 3사는 왕이나 관리의 잘못을 비판하며 권력의 독점과 부정을 막는 역할을 하였다.
- 03 **답 ④** | 조선은 전국을 8도로 나누고 모든 군·현에 수령을 파견하였다. 수령은 행정·사법·군사를 맡아 지방을 다스렸으며, 도에는 관찰사를 보내 수령을 지휘·감독하였다. 한편, 향리는 수령의 지시에 따라 실무만을 담당하였다.
오답 체크 ④는 고려의 지방 행정 제도에 대한 설명이다.
- 04 **답 ④** | 조선 전기에는 국가의 지원으로 과학 기술이 발달하였다. 태조 때는 「천상열차분야지도」를 제작하였다. 세종 때는 앙부일구와 자격루, 측우기 등을 발명하였고, 혼천의와 간의를 만들어 천체의 운동을 관측하였다.
오답 체크 ④ 수시력은 고려 시대 원과의 교류 과정에서 도입되어 고려의 천문학과 역법 발달에 영향을 주었다.
- 05 **답 ①** | 연산군을 내쫓고 왕이 된 중종은 조광조를 등용하였다. 그러나 조광조의 급진적인 개혁에 반발하여 사화가 일어났다. 사람은 선조 때에 이르러 다시 중앙 정계에 진출하였으나 훈구의 정치 참여 문제로 대립이 일어났다.

오답 체크 ②, ④는 훈구의 정치 참여 문제를 둘러싼 사람의 대립 이후에 있었던 일이다. ③, ⑤는 연산군이 친어머니의 폐위 문제로 사화를 일으키기 이전에 있었던 일이다.

- 06 **오답 체크** ④는 복인에 대한 설명이다. 인조반정으로 복인이 몰락한 이후 봉당 정치는 서인이 주도하고 남인이 참여하는 모습으로 이루어졌다.
- 07 **답 ③** | 조선은 세종 때 『삼강행실도』를 펴내 백성이 유교 윤리를 쉽게 배우도록 하였다. 또한 사람이 지방에서 유교 윤리를 널리 알리고자 『주자가례』 등을 보급하였다.
오답 체크 ㄱ은 조선의 환경에 맞는 농사법을 소개하였다. ㄴ은 각 도의 역사, 지형, 풍속 등을 자세히 담았다.
- 08 **답 ①** | 제시된 글은 왜란에 대한 설명이다. 명이 일본의 중국 침략을 막으려 조선에 지원군을 보내면서 전쟁은 동아시아 국제전으로 확대되었다.
오답 체크 ①은 정묘호란 당시에 있었던 일이다. 왜란이 일어나자 선조는 의주로 피란하였다.
- 09 **답 ④** | 밑줄 친 ‘그’는 광해군이다. 왜란의 피해를 복구하려 노력한 광해군은 강성해진 후금과 쇠퇴하던 명 사이에서 중립 외교를 펼쳐 전쟁을 피하였다.
오답 체크 ①은 효종, ②는 태종, ③은 세종, ⑤는 성종에 대한 설명이다.
- 10 **답 ①** | (가)에 들어갈 전쟁은 병자호란이다. 병자호란이 일어나자 인조와 신하들은 남한산성에서 저항하였다. 그러나 결국 항복하고 삼전도에서 청에 사대하는 화의를 맺었다.
- 11 **답 ②** | 밑줄 친 ‘이 기구’는 비변사이다. 비변사는 종종 때 왜구와 여진의 침입에 대비하여 설치한 임시 기구였으나 점차 상설 기구로 자리 잡았다. 왜란 이후에는 외교, 재정, 인사 등을 다루는 최고 정치 기구의 역할을 하였다.
오답 체크 ㄴ은 규장각, ㄹ은 훈련도감에 대한 설명이다.
- 12 **답 ⑤** | 왜란 중 중앙군이 제 기능을 하지 못하자 조선 정부는 직업 군인으로 이루어진 훈련도감을 설치하였다.
- 13 **답 ④** | 제시된 장면은 현종 때 일어난 예송과 관련이 있다. 서인과 남인은 효종과 효종비가 죽었을 때 효종의 어머니인 자의 대비가 상복을 입는 기간을 두고 논쟁을 벌였다.
- 14 **답 ④** | 조선의 정치 변화는 (ㄹ) 사회의 발생 - (ㄴ) 환국 전개 - (가) 탕평 정치의 전개 - (ㄷ) 세도 정치의 전개'의 순서로 정리할 수 있다.
- 15 **답 ⑤** | 자료는 영조가 탕평의 의지를 알리고자 성균관 앞에 세운 탕평비이다. 영조는 봉당 간의 균형을 이루고자 이조 전랑의 인사 권한을 축소하였다.
오답 체크 ①, ②는 정조, ③은 흥선 대원군, ④는 인조가 펼친 정책이다.

16 답 ② | ㉠에 들어갈 왕은 정조이다. 영조의 손자로 왕위를 이은 정조는 더욱 적극적으로 탕평책을 펼쳤다. 노론과 소론뿐 아니라 정치에 소외되어 있었던 남인도 등용하였다.

✔오답 체크 ①은 숙종, ③은 인조 등, ④는 광해군, ⑤는 효종에 대한 설명이다.

17 답 ② | 조선 후기 농업에서는 모내기법의 보급, 상품 작물 재배의 확산 등이 나타났다. 이 시기에는 서민 문화가 발달하여 한글 소설과 사설시조, 풍속화와 민화, 판소리와 탈춤 등이 유행하였다.

✔오답 체크 ② 조선 후기에는 시전 상인의 특권을 축소하여 자유롭게 물품을 사고팔 수 있게 하였다.

18 답 ⑤ | ㉡는 「곤여만국전도」이다. 조선의 지식인들은 「곤여만국전도」와 서양 천문학을 접하면서 중국 중심의 세계관에서 벗어나갈 수 있었다.

✔오답 체크 ①, ④ 「혼일강리역대국도지도」는 우리나라에서 만든 가장 오래된 세계 지도로, 중국을 가운데 크게 그려 중국 중심의 세계관을 드러냈다. ②는 김정호의 「대동여지도」 등, ③은 「동국여지승람」 등에 대한 설명이다.

19 답 ④ | 자료는 정약용에 대한 설명이다. 정약용은 농민 생활과 농촌 문제에 관심을 두고 농업 중심의 개혁론을 펼쳤다. 농업 중심의 개혁론자들은 토지 제도를 개혁하여 농사를 짓지 않는 지주가 대부분의 땅을 차지하고 있는 문제를 해결하고자 하였다.

✔오답 체크 ①은 유수원, 홍대용, 박지원, 박제가 등 북학파, ②는 유득공, ③은 홍대용, ⑤는 유형원에 대한 설명이다.

20 답 ⑤ | 자료들은 김홍도가 그린 풍속화로, 조선 후기 서민의 다양한 일상을 재미있게 표현하였다. 조선 후기에는 상품 화폐 경제가 발달하였고 서민 문화가 유행하였다.

✔오답 체크 ⑤는 고려 시대에 볼 수 있는 모습이다.

21 답 ② | ㉢는 세도 정치 시기이다. 세도 정치 시기에는 왕과 혼인 관계를 맺은 몇몇 외척 가문이 정권을 장악하고 주요 관직을 독차지하였다. 또한 정치 기강이 문란해져 관직을 사고파는 일이 많았다.

✔오답 체크 ㉠은 영조·정조 시기, ㉡는 현종 시기의 모습이다.

22 답 ④ | 자료는 흥경래가 봉기를 일으키며 발표한 격문이다. 흥경래를 중심으로 한 서북 지방민들은 오랜 기간 차별을 받은 데 불만을 품고 봉기하였다. 봉기에는 몰락 양반, 상공업자, 광산 노동자, 농민 등 다양한 계층이 참여하였다.

✔오답 체크 ④는 진주 농민 봉기에 대한 설명이다.

23 답 ④ | 세도 정치 시기 지배층의 부정과 수탈이 계속되고, 농민들이 삼정의 문란으로 고통받았다. 이러한 상황을 배경으로 임술 농민 봉기가 일어났다.

24 답 ③ | 자료는 세도 정치 시기 환곡의 문란을 보여 준다. 흥선 대원군은 환곡의 폐단을 해결하고자 사창제를 실시하였다.

25 답 ③ | 흥선 대원군은 왕권 강화를 위해 세도 가문을 몰아내고, 비변사의 권한을 줄였다. 또한 「대전회통」 등 법전을 펴내 통치 체제를 정비하였다. 한편, 민생을 안정시키기 위해 호포제와 사창제를 실시하고, 서원을 정리하였다.

✔오답 체크 ③은 영조가 실시한 정책이다.

서답형 문제

26 (1) 답 | 사대 관계

(2) 예시 답안 | 조선은 사대 외교로 왕권의 안정을 꾀하고, 명의 선진 문물을 받아들여 경제적·문화적 실리를 얻었다.

꼭 들어가야 할 개념 | 왕권 안정, 경제적·문화적 실리

배점	채점 기준
상	조선이 사대 외교로 왕권 안정과 경제적·문화적 실리를 꾀하였음을 모두 서술한 경우
하	조선이 사대 외교로 실리를 꾀하였다고만 서술한 경우

27 예시 답안 | 조선 수군의 활약으로 서남해안을 장악하여 곡식이 풍부한 전라도 지역을 지켜 내고, 바다로 식량을 운반하려던 일본군의 계획을 막을 수 있었다.

꼭 들어가야 할 개념 | 전라도 지역 방어, 일본군의 계획 저지

배점	채점 기준
상	조선 수군의 활약으로 전라도 지역을 지켜 냄, 일본군의 식량 운반 계획을 막음을 모두 서술한 경우
하	전라도 지역을 지켜 낼 수 있었다고만 서술한 경우

28 (1) 답 | 대동법

(2) 예시 답안 | 대동법을 시행하면서 토지가 없는 농민의 부담이 크게 줄었고, 공인이 왕실이나 관청에서 필요한 물품을 구입·공급하면서 상업과 수공업이 발달하였다.

꼭 들어가야 할 개념 | 농민 부담 감소, 상업과 수공업 발달

배점	채점 기준
상	농민의 부담 감소, 공인 등장에 따른 상업과 수공업의 발달을 모두 서술한 경우
하	위의 내용 중 한 가지만 서술한 경우

29 (1) 답 | 균역법

(2) 예시 답안 | 조선 후기에 군포를 면제받는 양반의 수가 늘어나면서 부족한 군포를 상민에게 과도하게 거두는 폐단이 나타났다. 이에 따라 양인 남성이 2필씩 내야 하던 군포를 1필로 고정하여 백성의 균역 부담을 줄여 주었다.

꼭 들어가야 할 개념 | 양반의 수 증가, 군포를 1필로 고정

배점	채점 기준
상	조선 후기에 군포를 면제받는 양반의 수가 늘어나면서 상민에게 군포를 과도하게 거두는 폐단이 나타났음과 2필씩 내야 하던 군포를 1필로 줄여 주었다는 균역법의 내용을 모두 서술한 경우
하	폐단이 나타난 원인과 균역법의 내용 중 한 가지만 서술한 경우

30 (1) **답 |** (가) 호포제, (나) 사창제

(2) **|예시 답안|** 흥선 대원군은 군정의 문제를 해결하기 위해 호를 기준으로 포를 부과하는 호포제를 시행하여 상민 뿐만 아니라 양반에게도 군포를 거두었다. 또한 환곡의 문제를 해결하기 위해 각 고을에서 곡식을 빌려주는 사창제를 실시하고, 그 운영을 지역에서 덕망이 높고 경제적으로 여유를 갖춘 사람에게 맡겼다.

꼭 들어가야 할 개념! 양반에게 군포 부과, 각 고을에서 곡식 대여

배점	채점 기준
상	호포제와 사창제의 주요 내용을 정확하게 서술한 경우
하	호포제와 사창제 중 한 가지의 내용만 서술한 경우

31 (1) **|예시 답안|** 광해군은 강성해진 후금과 쇠퇴하던 명 사이에서 중립 외교를 펼쳐 전쟁을 피하였다. 반면, 인조와 서인은 친명배금 정책을 펼치면서 후금과의 교류를 단절하였고 이는 정묘호란이 일어나는 배경이 되었다.

꼭 들어가야 할 개념! 중립 외교, 친명배금 정책, 정묘호란

배점	채점 기준
상	중립 외교로 전쟁을 피하였음과 친명배금 정책이 정묘호란의 배경이 되었음을 모두 서술한 경우
하	중립 외교와 친명배금 정책을 실시한 결과 중 한 가지만 서술한 경우

(2) **|예시 답안|** (가)의 입장에서 (나)의 외교 정책을 비판하는 경우: 후금이 강성해지고 명이 쇠퇴한 상황에서 친명배금 정책을 펼치면 후금을 자극하여 전쟁이 일어날 수 있다. 임진왜란의 피해가 아직 복구되지 않은 상황에서 다시 전쟁이 일어난다면 백성의 고통이 클 것이다. 그렇기에 국제 정세에 따라 후금과 명 사이에서 중립을 지키면서 실리를 추구할 수 있도록 유연한 외교 정책을 펼쳐야 한다.

• (나)의 입장에서 (가)의 외교 정책을 비판하는 경우: 임진왜란 때 우리를 도와 준 명을 외면하는 것은 국가 간의 믿음을 저버리는 행동이다. 쉽게 믿음을 저버린다면 우리가 위협에 빠졌을 때 누구도 돕지 않을 것이다. 또 후금이 강해지고 있다고 그들에게 굽히게 되면 후금이 조선에 무리한 요구를 해 올 수 있으며, 조선의 위상이 크게 낮아질 수 있다.

꼭 들어가야 할 개념! 후금 강성, 명 약화, 실리 추구, 명에 대한 의리, 후금의 무리한 요구

배점	채점 기준
상	(가), (나) 외교 정책의 핵심을 파악하여 선택한 입장에서 상대 외교 정책을 비판하는 주장을 논리적으로 서술한 경우
중	(가), (나) 외교 정책의 핵심은 파악하였으나 상대 외교 정책을 비판하는 주장을 다소 미흡하게 서술한 경우
하	(가), (나) 외교 정책의 핵심을 언급하지 않고 상대 외교 정책을 비판하는 주장만 서술한 경우

**2학기
기말고사**

202~207쪽

01 ⑤	02 ②	03 ⑤	04 ③	05 ④	06 ①
07 ③	08 ③	09 ⑤	10 ③	11 ⑤	12 ③
13 ⑤	14 ②	15 ④	16 ③	17 ④	18 ④
19 ①	20 ⑤	21 ⑤	22 ④	23 ①	24 ⑤
25 ④	26~31 해설 참조				

01 **답 ⑤ |** (가)는 비변사이다. 왜란과 호란을 거치면서 비변사가 외교, 재정, 인사 등을 다루는 최고 정치 기구의 역할을 하였고, 그 결과 의정부와 6조의 기능이 줄어들었다.

오답 체크 ①은 통리기무아문 등, ②는 3사, ③은 규장각에 대한 설명이다. ④ 효종은 북벌 정책을 추진하기 위해 성곽과 무기를 정비하고 군대를 키웠다.

02 **답 ② |** 지도는 대동법의 확대 과정을 보여 준다. 소유한 토지 면적에 따라 공물을 쌀이나 옷감, 동전 등으로 거둔 대동법은 광해군 때 경기도에서 처음 시행되어 전국에 실시되기까지 약 100년이 걸렸다.

오답 체크 ① 대동법이 시행됨에 따라 공인이 등장하였다. ③은 균역법에 대한 설명이다. ④ 대동법의 결과 토지가 없는 농민의 부담이 크게 줄었다. ⑤는 영정법에 대한 설명이다.

03 **답 ⑤ |** 현종 때 서인과 남인 사이에서 두 차례의 예송이 일어나면서 붕당 간의 대립이 심해졌다. 숙종 때에는 여러 차례의 환국이 일어나면서 붕당 정치가 크게 변질되었다. 이에 영조와 정조 때에는 붕당 정치의 폐단을 해결하고자 탕평책을 펼쳤다.

오답 체크 ①, ②, ③, ④는 모두 예송이 일어나기 이전에 일어난 일이다.

04 **답 ③ |** 사진은 정조가 축조한 수원 화성의 팔달문이다. 정조는 시전 상인의 특권을 축소하여 자유로운 상업 활동을 허용하였고, 장용영을 설치하여 군사권을 장악하였다.

오답 체크 ㄱ은 영조, ㄴ은 흥선 대원군이 펼친 정책이다.

05 답 ④ | 조선 후기에는 농업과 상공업이 발달하면서 부를 쌓은 일부 상민이 공명첩을 사들여 양반 신분을 얻었다. 이 시기 한글 소설이 유행하며 세책가가 등장하였고, 상업 발달에 따라 동전인 상평통보가 널리 쓰였다.

✔오답체크 ④는 조선 전기 양반 중심의 문화와 관련이 있다.

06 답 ① | 제시된 핵심 단어(해시태그)는 정약용과 관련이 있다. 농업 중심의 개혁론을 펼친 정약용은 유배 생활 중 실학을 집대성하였다. 또한 거중기를 만들어 수원 화성을 쌓을 때 큰 도움을 주었다.

✔오답체크 ②는 유형원, ③은 김육 등, ④는 마테오 리치, ⑤는 정선이 펼친 활동이다.

07 답 ③ | 조선 후기에는 우리의 역사, 국어, 지리를 연구하는 국학이 발달하였다. 이종환은 『택리지』를 펴내 각 지방의 자연환경과 인물, 풍속, 물산 등을 소개하였다.

✔오답체크 ①은 유득공, ②는 김정희, ④는 유희, ⑤는 정상기의 활동이다.

08 답 ③ | 세도 정치 시기에는 과거제의 폐단이 심각하였고, 관직을 사고파는 일도 많았다. 부패한 관리들이 백성을 수탈하면서 삼정이 문란해졌으며, 농민 봉기도 빈번하였다.

✔오답체크 ③은 영조와 정조 시기에 볼 수 있었던 모습이다.

09 답 ⑤ | 밑줄 친 '이 종교'는 동학이다. 동학은 '사람이 곧 하늘'이라는 인내천 사상을 바탕으로 평등을 강조하였고 사회 개혁을 주장하였다.

✔오답체크 ①, ④는 천주교, ②는 미륵 신앙에 대한 설명이다. ③은 백성들 사이에 널리 읽힌 『정감록』의 내용이다.

10 답 ③ | 자료는 흥선 대원군이 서원 철폐를 주장하는 내용이다. 흥선 대원군은 왕실의 권위를 세우기 위해 임진왜란 때 불타던 경복궁을 다시 지었다. 또한 민생을 안정시키기 위해 호포제 등을 실시하였다.

✔오답체크 ㄱ, ㄴ은 개항 이후 고종이 추진한 정책이다.

11 답 ⑤ | 『속대전』은 영조 때, 『대전통편』은 정조 때, 『대전회통』은 흥선 대원군이 집권한 시기에 편찬한 법전이다. 법전을 펴냄으로써 통치 체제를 정비하고자 하였다.

12 답 ③ | 19세기 프랑스가 병인양요, 미국이 신미양요를 일으켜 조선을 침략하였다. 두 차례의 양요를 겪은 흥선 대원군은 척화비를 세워 통상 거부 의 뜻을 널리 알렸다. 이후 조선은 일본과 강화도 조약을 맺고 개항하였다.

✔오답체크 ③은 1920년대부터 일제가 실시한 식민 통치 정책이다.

13 답 ⑤ | 개항 이후 조선은 개화 정책을 이끌어 갈 기구로 통리기무아문을 세우고, 일본에 조사 시찰단을 파견하는 등 외국에 사절을 보냈다.

14 답 ② | 제시된 뉴스에서 다루는 사건은 임오군란이다. 개항 이후 정부의 개화 정책과 신식 군대와의 차별에 반발하여 구식 군대의 군인들이 군란을 일으켰다(1882).

15 답 ④ | 1894년 고부 군수 조병갑의 부정부패에 저항하여 고부 농민 봉기가 일어났다. 이후 조선 정부가 농민들을 탄압하자 농민군이 다시 봉기하였다. 동학 농민군은 황토현 전투와 황룡촌 전투에서 관군을 물리치고, 전주성을 점령하였다. 청과 일본이 조선에 군대를 보내자 동학 농민군은 정부와 전주 화약을 체결하고 물러났다.

✔오답체크 ①, ②, ⑥는 전주 화약 체결 이후, ③은 고부 농민 봉기 이전의 일이다.

16 답 ③ | ㉠에 들어갈 단체는 독립 협회이다. 독립 협회는 만민 공동회를 열어 외세의 간섭을 비판하였고, 정부 관리가 참여한 관민 공동회를 열어 현의 6조를 채택하였다.

✔오답체크 ① 1907년에 지식인들이 일본으로부터 경제적으로 자립하고자 국채 보상 운동을 펼쳤다. ②는 신한청년당, ④는 을미개혁을 추진한 내각, ⑤는 대한 제국에 대한 설명이다.

17 답 ④ | ㉡는 독도이다. 대한 제국은 「대한 제국 칙령 제41호」를 통해 독도를 울도군의 행정 구역으로 편입하여 관리하였다. 그러나 일본은 독도를 주인이 없는 땅이라 주장하며 러일 전쟁 중 시마네현 고시를 통해 시마네현에 불법 편입하였다.

✔오답체크 ①은 부산 등, ②는 중국 상하이, ③은 제주도, ⑤는 인천과 관련이 있다.

18 답 ④ | 대한 제국의 국권을 빼앗은 일제는 1910년대 헌병 경찰을 앞세워 무단 통치를 실시하였다. 이 시기 일제는 토지 조사 사업을 실시하고, 회사령을 발표하였다.

✔오답체크 ④ 일제는 1937년 중일 전쟁을 일으킨 후 국가 총동원법을 만들어 인적, 물적 자원을 본격적으로 수탈하였다.

19 답 ① | ㉢은 대한민국 임시 정부이다. 대한민국 임시 정부는 비밀 연락 조직인 연통제와 교통국을 두어 나라 안팎의 독립운동 세력과 연락하고 독립 공채 등을 발행하여 독립운동 자금을 마련하였다.

20 답 ⑤ | 자료는 신간회의 강령이다. 국내에서 민족 유일당 운동이 일어난 결과 1927년 비타협적 민족주의 세력과 사회주의 세력이 연합하여 신간회를 결성하였다.

✔오답체크 ①은 의열단과 한인 애국단 등 의열 단체, ②는 대한민국 임시 정부, ③은 조선 의용대 등, ④는 한국광복군에 대한 설명이다.

21 답 ⑤ | 김좌진이 이끄는 북로 군정서는 대한 독립군 등과 함께 청산리 일대에서 일본군을 크게 무찔렀다(청산리 대첩).

✔오답체크 ① 의열단 조직은 김원봉, ② 봉오동 전투의 승리는 홍범도, ③ 한인 애국단 조직은 김구, ④ 이토 히로부미 사살은 안중근의 활동이다.

22 **답 ④** | 우리 민족은 1945년 8월 15일에 광복을 맞았다. 이후 1945년 12월 모스크바 3국 외상 회의가 열려 한반도 문제를 논의하였다. 그러나 회의 결정 사항을 두고 좌익과 우익의 대립이 심해졌고 이후 국제 연합이 선거가 가능한 지역에서만 총선거를 실시하기로 하였다. 이에 김구와 김규식 등은 통일 정부 수립을 위해 남북 협상을 추진하였으나 큰 성과를 거두지 못하였다.

오답 체크 ①, ②, ③, ⑤는 남북 협상 이후에 일어난 일이다.

23 **답 ①** | 자료는 제헌 국회가 제정한 제헌 헌법의 일부이다. 제헌 국회는 일제의 식민 지배에 협력한 친일파를 처벌하기 위해 반민족 행위 처벌법을 만들었다. 또한 농지 개혁법에 따라 농지 개혁이 이루어져 소작농이 거의 사라지고 농민 대부분이 자기 소유의 토지를 갖게 되는 데 기여하였다.

오답 체크 ㄷ, ㄹ은 박정희 정부에 대한 설명이다.

24 **답 ⑤** | 자료는 광주에서 일어난 5·18 민주화 운동에 대한 설명이다. 광주의 학생과 시민들이 신군부의 비상계엄 확대에 반대하여 시위를 일으키자, 신군부는 계엄군을 보내 시위를 폭력적으로 진압하였다.

오답 체크 ①, ④는 6월 민주 항쟁에 대한 설명이다. ②는 박정희 정부 때 일어난 한일 국교 정상화 반대 시위와 관련이 있다. ③은 4·19 혁명에 대한 설명이다.

25 **답 ④** | (ㄷ) 노태우 정부 시기 소련과 외교 관계 수립 - (가) 김영삼 정부 시기 금융 실명제 시행 - (ㄴ) 김대중 정부 시기 최초의 남북 정상 회담 개최의 순서로 정리할 수 있다.

서답형 문제

26 (1) **답** | 영조
 (2) **| 예시 답안** | 영조는 탕평의 뜻을 따르는 노론과 소론의 온건파를 중심으로 인재를 고르게 뽑았고, 붕당의 근거지인 서원을 정리하였다. 또한 이조 전랑의 인사 권한을 축소하였다.

꼭 들어가야 할 개념 온건파 중심의 인재 등용, 서원 정리, 이조 전랑의 권한 축소

배점	채점 기준
상	노론과 소론의 온건파를 중심으로 인재 등용, 서원 정리, 이조 전랑의 인사 권한 축소를 모두 서술한 경우
하	노론과 소론의 온건파를 중심으로 인재를 뽑았다고만 서술한 경우

27 **| 예시 답안** | 조선 후기에는 한글 소설, 사설시조 등 서민들의 생각과 감정을 솔직하게 표현한 작품이 유행하였다. 또한 사람들의 생활 모습을 생동감 있게 표현한 풍속화와 재앙을 막고 복을 바라는 서민의 소망을 표현한 민화가 많이 그려졌다. 한편, 사람이 많이 모이는 곳에서 판소리와 탈춤 등 공연 예술이 열려 큰 인기를 끌었다.

꼭 들어가야 할 개념 한글 소설, 사설시조, 풍속화, 민화, 판소리, 탈춤

배점	채점 기준
상	서민 문화의 사례로 한글 소설, 사설시조, 풍속화, 민화, 판소리, 탈춤 중 세 가지 이상을 서술한 경우
중	서민 문화의 사례 중 두 가지를 서술한 경우
하	서민 문화의 사례 중 한 가지만 서술한 경우

28 **| 예시 답안** | 홍경래의 난, 서북 지방은 성리학 보급이 늦었다는 이유로 무시당하였고, 출신 인물은 과거에 합격해도 좋은 관직에 나아갈 수 없었다. 또한 상공업이 발달하고 광산 자원이 풍부하여 지배층의 수탈이 심하였다. 이러한 이유로 홍경래의 난이 일어났다.

꼭 들어가야 할 개념 홍경래의 난, 서북 지방민에 대한 차별, 지배층의 수탈

배점	채점 기준
상	홍경래의 난을 쓰고, 봉기의 원인으로 서북 지방민에 대한 차별과 지배층의 수탈을 모두 서술한 경우
중	홍경래의 난을 쓰고, 봉기의 원인 중 한 가지만 서술한 경우
하	홍경래의 난만 쓴 경우

29 **| 예시 답안** | 강화도 조약은 조선이 외국과 맺은 최초의 근대적 조약이었다. 그러나 일본에 해안 측량권과 영사 재판권 등을 인정한 불평등 조약이었다.

꼭 들어가야 할 개념 최초의 근대적 조약, 불평등 조약

배점	채점 기준
상	외국과 맺은 최초의 근대적 조약이라는 의미와 불평등 조약이었다는 한계를 모두 서술한 경우
하	의의와 한계 중 한 가지만 서술한 경우

30 (1) **답** | (가) 7·4 남북 공동 성명, (ㄴ) 6·15 남북 공동 선언
 (2) **| 예시 답안** | 6·15 남북 공동 선언에 따라 이산가족 교환 방문, 경의선 철도 복구, 개성 공단 건설 등 사회적·문화적 교류가 활발하게 이루어졌다.

꼭 들어가야 할 개념 이산가족 교환 방문, 경의선 철도 복구, 개성 공단 건설

배점	채점 기준
상	이산가족 교환 방문, 경의선 철도 복구, 개성 공단 건설 중 두 가지를 쓴 경우
하	위의 내용 중 한 가지만 쓴 경우

31 (1) **| 예시 답안** | 김옥균, 박영효 등 갑신정변을 추진한 세력은 청의 간섭에서 벗어나 자주권을 회복하고, 국왕의 권한을 축소하여 근대 국가를 세우고자 하였다. 또한 세금 제도를 개혁하고 재정의 일원화를 이루려 하였으며, 평등한 사회를 지향하였다.

꼭 들어가야 할 개념! 자주권 회복, 근대 국가 수립, 재정의 일원화, 평등 사회

배점	채점 기준
상	자주권 회복, 근대 국가 수립, 재정의 일원화, 평등 사회 중 세 가지를 서술한 경우
중	위의 내용 중 두 가지를 서술한 경우
하	위의 내용 중 한 가지만 서술한 경우

(2) **| 예시 답안 |** 갑신정변은 일본의 군사적·경제적 지원에 의지하였다. 결국 청군에 의해 진압되며 3일 만에 실패로 끝나고 말았다. 그러나 갑신정변은 자주적 근대 국가 건설을 목표로 한 우리나라 최초의 정치 개혁 운동이라는 점에서 의의가 있다.

꼭 들어가야 할 개념! 일본에 의지, 자주적 근대 국가 건설

배점	채점 기준
상	일본의 지원에 의지하였다는 실패 원인과 자주적 근대 국가 건설을 목표로 한 정치 개혁 운동이라는 의의를 모두 서술한 경우
하	실패 원인과 의의 중 하나만 서술한 경우

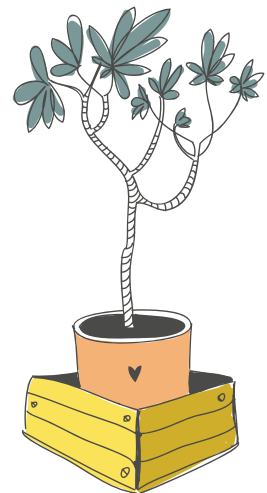



Memo





Memo

